BIBLIOTHECA DA FACULDADE DE DIREITO DO RECIFE

DIARIO DE PERNAMBUCO

JORNAL MAIS ANTIGO EM CIRCULAÇÃO NA AMERICA LATINA

A. J. de Miranda Falcão, Fundador

RECIFE — PERNAMBUCO — BRASIL | N. 219 — ANNO 112 | TERÇA FEIRA, 15 DE SETEMBRO DE 1936

As forças nacionalistas occuparam ante-hontem San Sebastian

Portugal continúa afastado da commissão coordenadora de não-ingerencia

ELEMENTOS DA FEDERAÇAO ANARCHISTA IBERICA E DA CONFEDERAÇAO NACIONAL DO TRABALHO RECUSAM APOIO AO GOVERNO DE LARGO CABALERO — NO SECTOR DE TALAVERA FORAM ABATIDAS QUATRO MACHINAS GOVERNISTAS — O RADIO DE CADIZ INFORMA QUE O PRESIDENTE AZANA TERIA SIDO VICTIMA DE UM ATTENTADO — O GENERAL MOLA ORDENA O DESCANSO DE CINCO DIAS ANTES DA OFFENSIVA CONTRA BILBAO — CAMISAS AZUES IRLANDEZES INGRESSAM NA LEGIAO ESTRANGEIRA — PARA COMBATER AO LADO DOS REVOLUCIONARIOS

A QUEDA DE SAN SEBASTIAN

VIOLENTA LUTA CORPO A CORPO — NUMEROSOS REFENS ASSASSINADOS PELOS MARXISTAS

BERLIM, 14 (DIARIO DE PERNAMBUCO) — O enviado especial do jornal berlinense "Angriff" junto ás tropas nacionalistas hespanholas, publica, hoje, naquelle orgão, uma longa narrativa sobre a tomada de San Sebastian pelas forças do general Mola. Foi elle o primeiro reporter estrangeiro que entrou em San Sebastian, com as tropas daquelle general. Chegando em Pasajes, no meio da noite, ali foi obrigado a deter-se um pouco, á espera de que os officiaes lhe permittissem continuar o seu caminho. Tudo era sombrio e deante dos grandes edificios alinhavam-se os carros blindados nacionalistas.

A TOMADA DOS FORTES

Os communistas evacuaram os fortes de Santa Barbara, Christobal Colombo e Oriamendi, durante o dia de sabbado, defendendo somente o forte de San Marcus, encarniçadamente. A artilharia e a aviação nacionalistas bombardearam aquelle forte durante tres horas, depois do que o mesmo foi tomado mediante uma carga de bayoneta da infantaria e uma violenta luta de corpo a corpo, ficando mortos no campo da honra 372 milicianos vermelhos e 27 nacionalistas.

Os milicianos marxistas, que começaram a abandonar San Sebastian ás 2 horas da madrugada do domingo, pilharam estabelecimentos commerciaes e as residencias particulares, onde roubaram joias e pelles preciosas e partiram em 150 automoveis, com a sua presa. Os marxistas ainda conduziram comsigo 800 refens, que foram ligados e com cadeias uns aos outros, com as mãos amarradas, como se fossem gado. Cerca das 9 horas, os milicianos madrilenos ainda [illegible] diam mais evacuar, devido a approximação das tropas nacionalistas, matando ainda, nos seus proprios leitos, os refens que se achavam doentes, a golpes de punhal ou a ponta de bayoneta.

A FUGA DOS CHEFES MARXISTAS

Os chefes vermelhos se trasladaram á França a bordo de um hyate roubado. Mil e quinhentos criminosos vermelhos, durante dois mezes, exerceram o terror na cidade de San Sebastian que conta oitenta mil habitantes. Um quinto da população da cidade se refugiu na França ou em Bilbáo. Ao meio dia de hontem, os primeiros legionarios carlistas entraram na cidade e ás 16 horas o coronel Beorlegui tambem entrou em San Sebastian, á frente das suas tropas, acclamado pela população.

EM BILBA'O A SITUAÇÃO SE AGGRAVA

Em Bilbáo uma pronunciada miseria já se faz sentir, devido aos numerosos refugiados que ali se encontram e que se acham desprovidos de qualquer meios de subsistencia. Os anarchistas pretendem fazer pressão sobre os nacionalistas, ameaçando as vidas dos quasi quatro mil refens que se encontram nas suas mãos. Para fazer refens, os milicianos vermelhos consultaram apenas as listas dos jornaes da direita das pessoas abastadas e encerraram as que bem quizeram na prisão, transportando-as depois para bordo de dois cargueiros. .. ..

..O governo de Madrid até agora occultou da população da capital a tomada de San Sebastian, affirmando que são falsas todas as noticias nesse sentido espalhadas pelos [illegible]

PARTE DA POPULAÇAO DE MADRID ESTA' SUBLEVADA

BURGOS, 14 (A. M.) — A transmissora local informa que parte da população de Madrid se sublevou contra os elementos extremistas.

DESCANÇO ANTES DA OFFENSIVA CONTRA BILBA'O

SAN SEBASTIAN, 14 (A. M.) — O general Mola ordenou um descanço de cinco dias, antes do inicio da offensiva geral contra Bilbáo.

O SR. AZANA TERIA SIDO VICTIMA DUM ATTENTADO

CADIZ, 14 (A. M.) — Diz-se que o presidente Azana foi victima de um attentado.

Ignora-se porém—adeanta-se que o chefe do governo de Madrid está ou não ferido.

ABATIDOS QUATRO AVIÕES GOVERNISTAS

CADIZ, 14 (A. M.) — Uma estação de radio local informa que aviões nacionalistas abateram hontem no sector de Talavera, quatro machinas governistas.

OS MILICIANOS DE SAINT JEAN DE LA LUZ COMMEMORAM ALGUMAS VICTORIAS

MADRID, 14 (A. M.) — Commemorando as victorias os milicianos de Saint Jean de la Luz passearam pelas linhas de combate de Cerro Muriano, ostentando, como trophéos, uma capa branca, pertencente ao commandante marroquino Mizzian, numerosos sellins bordados e armas marroquinas.

Os prisioneiros relatam que os fascistas, durante os combates mantem-se na retaguarda, deixando os legionarios africanos sustentar o fogo.

O SR. CABALERO NAO ESTARIA SENDO OBEDECIDO

CORUNHA, 14 (A. M.) — Noticia-se que o governo do sr. Largo Caballero não está sendo obedecido.

Assim é que o radio chamou a C. N. T. e esta respondeu que não estava ás ordens do governo, e sim dos seus proprios directores.

EXCASSEZ NA FABRICAÇAO DE OBUZES

SEVILHA, 14 (A. M.) — Foi irradiado que, devido a escassez do bronze e estanho para a producção de obuzes, estão sendo aproveitados todos os objectos de taes metaes.

TERIA CHEGADO A HESPANHA MATERIAL BELLICO DO MEXICO

MEXICO, 14 (A. M.) — Communica-se que o vapor "Magallanes" chegou a seu destino, sem contratempo.

Presume-se que o mesmo transportava armamentos enviados pelo governo do Mexico e haja attingido algum porto hespanhol.

PEDIDA UMA COMMUTAÇAO DE PENA DE MORTE

MADRID, 14 A. M.) — Durante o conselho do gabinete os ministros decidiram propor ao presidente da Republica a commutação de pena imposta ao sr. José Mengues, condemnado á morte pelo tribunal popular de Almeria. O sr. Mengues pertence ao partido da direita e foi accusado de ter tomado parte no movimento militar. A commutação foi pedida por seu filho, que combate nas fileiras das milicias populares.

O conselho decidiu igualmente substituir o general Nunes del Prado, director geral da Aeronautica. O general Prado foi ha tempos feito prisioneiro pelos insurrectos em Saragoça. Os ministros resolveram prorogar até 15 de outubro as ferias da bolsa e as medidas restrictivas sobre o emprego das importancias gastas nas contas correntes. O conselho resolveu ainda mais que os funccionarios da carreira diplomatica srs. Ricardo Gomez Navarro, consul em Hamburgo, e Alonso Caro y Arroyo, ministro no Cairo, sejam postos em disponibilidade e deixem de pertencer á carreira.

IMPORTANTES REFORÇOS DE BILBA'O E BARCELONA

SAINT JEAN DE LUZ,14 (A. M.)— Segundo informações de fonte segura, o bombardeio e a fuzilaria começaram com grande intensidade, antehontem em diversas frentes de Guipuzcoa.

Correm insistentes boatos de que os governamentos receberam importantes reforços de Bilbáo e de Barcelona e de que os milicianos da fronteira popular se dispõem a atacar os nacionalistas naquella região.

De outra parte sabe-se que os effectivos insurrectos [illegible]

A HOSPITALIZAÇÃO DE FERIDOS EM MADRID — Vista interna de um dos salões do Casino de Madrid, transformado, com a revolução, em hospital de sangue, e que, ainda ha tres dias, foi visitado pelo presidente da Republica, sr. Azana, conforme disseram os informes telegraphicos

ADIADO O JULGAMENTO DE SALAZAR ALONSO

MADRID, 14 (A. M.) — Foi adiado o julgamento do ex-ministro Salazar Alonso, afim de que o Tribunal de Defesa da Republica possa examinar os documentos encontrados nos objectos pertencentes ao capitão Luiz Lopes Varela, os quaes segundo se diz, indicam que o movimento revolucionario foi planejado com a participação do accusado e de outros membros proeminentes do Partido Radical, chefiado pelo ex-presidente do Conselho, sr. Alejandro Lerroux. Baseado nesses documentos, o governo mandou dar busca na residencia de uma senhora amiga do sr. Salazar, em cujo poder foram encontrados papeis do partido fascista, conhecido sob a denominação de "Hespanha Activa". A referida dama que possue fortuna, foi presa.

O sr. Salazar vive separado da esposa e das filhas e segundo se diz tenciona casar-se com a referida senhora.

CONVOCAÇAO DO PARLAMENTO

MADRID, 14 (A. M.) — Saindo, após a reunião do Conselho de Ministros, o sr. Largo Cabalero annunciou que, de accordo com os preceitos constitucionaes, o governo [illegible]

[illegible] O USO [illegible] NAS [illegible]

GUADARRAMA, 14 (A. M.) — Os chefes nacionalistas qualificam de atrocidade o facto de terem os legalistas collocado altos-falantes ao longo das trincheiras nas passagem para as montanhas de Guadarrama.

Torna-se impossivel aos rebeldes dormirem debaixo dos estridentes annuncios de novas victorias dos legalistas, appellos, discursos, etc.

Os governistas affirmam que os artilheiros abandonaram os rebeldes, em virtude dos convites que se fazem pelos altos falantes.

SERIOS DISTURBIOS EM GIBRALTAR

LONDRES, 14 (DIARIO DE PERNAMBUCO) — Serios disturbios se verificaram, domingo á noite, em Gibraltar, quando cerca de oitocentos refugiados inglezes levaram a effeito uma manifestação de protesto contra a resolução das autoridades de dissolver o campo dos refugiados. Esse campo fôra organizado pelos refugiados inglezes de La Linea, vindos para Gibraltar ao rebentar a actual guerra civil da Hespanha. A noticia de que o campo seria fechado, hoje, causou fortes inquietudes entre os refugiados britannicos que se recusaram a voltar para La Linea que consideram [illegible] mais perigoso. Os in[illegible] foram presos. [illegible] por este incidente, a multidão tentou tomar de assalto a chefatura de policia, mas os policiaes intervieram com energia, ferindo varias pessoas.

Temendo que se verifiquem outras manifestações semelhantes, um cordão de policiaes monta guarda ao edificio governamental. Os refugiados, durante a noite de hontem para hoje, acamparam nas praças publicas.

O REPRESENTANTE DE MADRID DA' POR TERMINADA A SUA ESTADIA EM JEAN DE LA LUZ

HENDAYA, 14 (DIARIO DE PERNAMBUCO) — O representante do governo de Madrid, em Saint Jean de La Luz, notificou aos membros de corpos consulares que, de agora em deante, só reconhecerá os representantes diplomaticos residentes em Madrid, dando ao mesmo tempo por terminada a sua missão em Saint Jean de La Luz.

O corpo diplomatico até o presente acreditado em Madrid, realizou uma reunião, hontem, á noite, naquella localidade da França, occupando-se, durante a mesma, da notificação que naturalmente causou surpresa geral. Desconhece-se até agora, o resultado das deliberações.

ASSALTADA A LEGAÇAO EGYPCIA

Segundo noticias aqui recebidas, a legação egypcia, em Madrid, foi assaltada, sabbado, por elementos marxistas, apesar de encontrar sob a protecção da policia. Verificou-se, ali, intenso tiroteio, durante o qual foi morto um membro da guarda-civil. Em vista do incidente, o encarregado dos negocios egypcios se retirou immediatamente da capital hespanhola.

Um incidente semelhante occorreu em Alicante, onde elementos desconhecidos violaram os archivos da representação diplomatica portugueza. Em seguida, a referida legação foi transferida para bordo de um navio de guerra surto no porto daquella cidade.

24 HORAS ANTES DA QUEDA DE SAN SEBASTIAN

BURGOS, 14 — O armisticio de 48 horas para a rendição de San Sebastian expirara ás 13 horas de ante-hontem. O general Mola, comtudo, concedera uma prorogação de mais 48 horas á frente popular, afim de evitar a destruição da cidade e facilitar indirectamente a evacuação das mulheres, creanças e velhos, que ha dois dias vem sendo effectuada por via maritima.

O general Mola installara diversas bases nacionalistas ao norte e em outros pontos das proximidades de San Sebastian, de onde o fogo dos insurrectos varreria Pasajes. Uma columna do sul organizou igualmente uma base além da aldeia de Urnieta, a 12 kilometros de San Sebastian.

EM TALAVERA

[illegible] O grande quartel general revolucionario informa ser possivel que no correr do dia se registre um novo avanço das tropas do coronel Yague, que as levaria a menos de dez kilometros de Toledo.

Ao que se acredita, a aldeia que actualmente essas forças têm em mira é Torrijos.

SOCCORROS AOS REFUGIADOS ALLEMAES DA HESPANHA

BERLIM, 14 (DIARIO DE PERNAMBUCO) — O embaixador da Hespanha em Berlim, sr. Agramonte, fez entrega ás autoridades allemães de uma importante quantia, offerecida pelos hespanhoes residentes no Reich aos allemães emigrados da Hespanha, em consequencia da guerra civil. Essa somma se encontra agora em poder da commissão de soccorro aos refugiados allemães da Hespanha.

AS TROPAS NACIONALISTAS ENTRARAM COM PRECAUÇÕES EM SAN SEBASTIAN

HENDAYA, 14 (DIARIO DE PERNAMBUCO) — San Sebastian caiu, pela manhã, em poder das tropas nacionalistas hespanholas. O governador civil da cidade sr. Ortega, deixou a cidade a uma hora da manhã de domingo, partindo em automovel, com destino a Bilbáo. As tropas do general Mola entraram com grandes precauções em San Sebastian, cujos suburbios já haviam sido tomados durante a noite. Cerca das 18 horas, depois de serem vencedoras em todos os ataques que fizeram aos reductos legalistas, a cidade inteira estava definitivamente em poder das tropas nacionalistas.

NAS USINAS SOVIETICAS PROMOVEM-SE COLLECTAS EM FAVOR DA "FRENTE POPULAR"

BERLIM, 14 (DIARIO DE PERNAMBUCO) — Noticias de Moscou annunciam que, sob a palavra de ordem de "soccorros para as mães e creanças da Hespanha" foram organizados, durante o dia de hontem, nas usinas das grandes cidades russas, comicios e collectas que deram logar a que fossem recolhidos milhares de rublos, destinados áquelle fim, nessa primeira jornada. Os oradores convidaram os operarios a não mostrar somente a sua sympathia passiva ao proletariado hespanhol, mas confirmal-a com factos concretos.

O EMBAIXADOR INTERVEM EM FAVOR DAS MULHERES E CREANÇAS DO ALCAZAR DE TOLEDO

PARIS, 14 (DIARIO DE PERNAMBUCO) — Uma mensagem aqui recebida, procedente de Madrid, annuncia que o embaixador do Chile naquella capital, decano do corpo diplomatico, em nome desse mesmo corpo diplomatico, pediu ao sr. Francisco Largo Cabalero que permittisse a evacuação das mulheres e das creanças dos nacionalistas sitiados em Alcazar de Toledo.

O embaixador teria affirmado que o corpo diplomatico estava disposto a se encarregar da protecção e dos cuidados do que as mesmas necessitem. O sr. Largo Cabalero teria consentido no pedido, affirmando que seria assegurada a retirada livre daquellas mulheres e creanças. Em vista disso, o embaixador do Chile teria partido immediatamente de Madrid para Toledo.

JOUHAUX MANIFESTA-SE FAVORAVEL AO GOVERNO DE MADRID

PARIS, 14 (DIARIO DE PERNAMBUCO)—O secretario geral dos syndicatos marxistas francezes, sr. Jouhaux, pronunciou, hontem, um discurso, deante dos operarios do ramo das construcções, expondo, nessa occasião, a attitude dos syndicatos vermelhos para com o governo francez e para com os acontecimentos da Hespanha. Declarou que, desde o começo da guerra civil hespanhola, os syndicatos adoptaram o ponto de vista de que o governo madrileno é o unico governo legal da Hespanha, pelo que o mesmo devia receber o auxilio e apoio dos outros governos. E accrescentou em seguida:

— "Si a França permanecesse vencedora, com a collaboração de todos os elementos reaccionarios, a segurança franceza estaria ameaçada. Dahi porque, mesmo debaixo das actuaes difficuldades, é necessario prodigalizar todo auxilio immaginavel ao governo madrileno. Mas se este for vencido, os syndicatos deverão ter o direito de dirigir-se á opinião publica franceza, afim de legitimarse.

HA EM BILBA'O QUASI QUATRO MIL PRISIONEIROS

BILBA'O, 14 (M.) — Chegados de San Sebastian e outras cidades do littoral da Biscaya, reuniram-se aqui varios consules estrangeiros.

Encontraram a communidade, composta principalmente de estrangeiros em Las Arinas, parte da cidade onde os filhos de outras terras terão, collectivamente, todas as garantias possiveis.

Visitando a cidade hoje, o enviado especial da "United Press" não vislumbrou o menor signal de panico.

A vida da população apresenta aspecto normal, e multidões enchem os cafés centraes e suas terraços.

Estão reunidos actualmente em Bilbáo, 3.850 prisioneiros nacionalistas, dos quaes 1.700 encontram-se alojados em dois navios velhos ancorados na bahia, um defronte do aeroporto e o outro bem em frente á Municipalidade.

OS REFENS

Divididos por varias outras prisões da cidade, encontram-se 1.500 refens, e os 650 restantes, recem-chegados de San Sebastian, de onde foram removidos como medida de segurança, foram mandados para bordo de outros navios espalhados pelas aguas da bahia.

Ao que se annuncia, os nacionalistas bascos estão tentando conseguir a troca de refens por prisioneiros governamentaes ou refens, que actualmente se encontram em poder dos rebeldes.

A INGLATERRA INSISTE PELO COMPARECIMENTO DE PORTUGAL A' SESSAO DO COMITE' DE NAO INTERVENÇAO

LONDRES, 14 (A. M.) — Annun-

(Conclúe na 2.a pagina)

Da acceitação do octalogo dependeria a permanencia do sr. João Neves na leaderança da minoria parlamentar

Um movimento no sentido de prorogar os mandatos politicos

RIO, 14 (A. M.) — A Frente Unica do Rio Grande mantem-se irreductivel na defesa integral do octologo, o qual já tem o apoio do presidente da Republica.

O sr. Getulio Vargas discordou das alterações propostas pelo sr. Flores da Cunha, em nome do Partido Liberal gaucho, de que é chefe, e com as quaes concordaram os leaders das opposições colligadas.

Os frenteunistas riograndenses insistem na adopção de sua proposta tal como se acha redigida.

Si as demais opposições, reconsiderando o que decidiram, acceitarem o octologo, é possivel que o sr. João Neves permaneça na leaderança.

O governador gaucho adiou o seu regresso ao Sul, afim de tentar harmonizar essas divergencias.

Não ha, porem, muitas esperanças de que isso seja obtido, em vista da situação em que se collocaram os chefes das opposições colligadas do Rio Grande.

Essa perspectiva de insolubilidade do impasse fez com que se divulgasse a versão de um movimento no sentido da prorogação dos mandatos politicos, unico remedio considerado capaz de evitar uma luta inconveniente, quando chegar a hora de se escolher o futuro presidente da Republica.

Adeanta-se que antes de viajar para Porto Alegre, o sr. Mauricio Cardoso teria deixado assentado esse proposito, caso fracassem todas as tentativas de pacificação nacional.

E' claro que estas informações são transmittidas com as reservas as quaes são facilmente perceptiveis.

São informações, aliás, prestadas por um politico intimamente ligado aos proceres frenteunistas, notadamente aos do Partido Republicano.

Por outro lado, se nota que o governador gaucho está muito animado em ver unidos os partidos paulistas.

O sr. Flores da Cunha, que é amigo do P. R. P., empenha-se junto aos chefes dessa aggremiação, afim de que não difficultem quaesquer entendimentos que visem a paz politica dentro de São Paulo.

O governador gaucho chega mesmo a affirmar que a pacificação entre os paulistas tomou um rumo satisfatorio. Attingido esse objectivo resultará desse facto "uma grande novidade politica que será muito agradavel ao Brasil e a São Paulo."

O sr. Flores da Cunha tem mantido estreito contacto com os srs. Sylvio Campos e Roberto Moreira, leaders do P. R. P., e Cardoso Mello Netto e Waldemar Ferreira, do Partido Constitucionalista.

CHEGA AO RIO O SR. JOSE' AUGUSTO

RIO, 14 (A. M.) — Regressou de sua viagem ao Rio Grande do Norte deputado José Augusto.

SERA' APRESENTADO A' CAMARA UM PROJECTO PROROGANDO O MANDATO PRESIDENCIAL

RIO, 14 (A. M.) — O deputado Barretto Pinto, interpellado por um vespertino, disse o seguinte sobre a successão presidencial:

— "Effectivamente, pretendo apresentar á Camara uma emenda á Constituição no sentido de prorogar para seis annos o mandato do presidente da Republica, pois acho que a agitação politica neste momento em torno da successão é nada aconselhavel.

Tudo, porem, depende das demarches que ora faço. Já conversei com altas figuras do Exercito e do scenario politico. Tudo caminha bem.

Finalmente a emenda trata ainda da instituição do regimen parlamentar ouvidos os orgãos corporativos, e não da organização do ministerio no tocante ás pastas technicas."

RADIO TUPI

UMA TRANSMISSÃO EXCEPCIONAL

Hoje, dia do 1.º anniversario da radio Tupi — P.R.G.3. — ouçam o seu grande programma das 12 ás 24 horas.

Uma transmissão excepcional. Synthonizem 1280 kilocycles.

A FRENTE UNICA ESTARIA DISPOSTA A TRANSIGIR

RIO, 14 (A. M.) — O sr. Flores da Cunha esteve novamente hoje, no Senado, onde se manteve em palestra com o sr. Medeiros Netto e outros senadores.

Podemos assegurar que as actividades do governador gaucho são no sentido de harmonizar as divergencias acerca do octologo, entre a Frente Unica do Rio Grande e o Partido Liberal.

E essas actividades estão logrando os fins desejados. Agora mesmo sabe-se das demarches que se realizaram nas rodas politicas, tendentes a investir o sr. Borges de Medeiros da leaderança da minoria na vaga do sr. João Neves.

Unicamente o facto do sr. Borges de Medeiros consentir as negociações em torno do seu nome para aquelle posto, indica pelo menos a boa vontade da Frente Unica em transigir um pouco.

A FRENTE UNICA E AS RESALVAS DO GENERAL FLORES DA CUNHA

RIO, 14 (A. M.) — O general Flores da Cunha almoçou, sabbado, na Rotisserie Americana, com os srs. Roberto Moreira, Arthur Santos e Prado Kelly.

Durante o almoço, que tambem teve a assistencia de um redactor d'O Jornal, o governador gaucho alegrou os presentes com suas anecdotas e narrativas da fronteira.

Depois, a uma pergunta nossa sobre si ainda existiam entendimentos que possibilitassem uma formula conciliatoria dos pontos de vista da Frente Unica com os dos chefes das demais opposições retrucou-nos o general:

— "Sim, estamos fazendo alguma coisa no sentido de encontrarmos uma formula conciliatoria.

Ainda ha pouco, os srs. Lindolpho Collor e Baptista Luzardo participaram-me que a Frente Unica acceitara as duas resalvas que, em carta de 4 do corrente, dirigida ao sr. Borges de Medeiros, eu e os meus companheiros do Partido Liberal, suggerimos ao octologo que nos foi apresentado.

Vê, pois, que a acceitação dessas resalvas — a que diz respeito á liberdade de acção da commissão e a outra, que lembra a necessidade da commissão organizar o programma e escolher o candidato á presidencia da Republica em prazo que antecede, de tempo razoavel

(Conclúe na 2.a pagina)

MUTILADO

Da acceitação do octalogo dependeria a permanencia do sr. João Neves na leaderança da minoria parlamentar

(Continuação da 1.ª pagina)

o encerramento do Congresso — a acceitação desses dois pontos, abre a possibilidade de se chegar a um accordo que nos conduza a um ambiente de paz e de serenidade que favoreça a solução, sem lutas politicas, do importante problema presidencial."

A REUNIÃO DA COMMISSÃO DIRECTORA

RIO, 14 (A. M.) — Logo após a reunião plenaria da minoria, sabbado, estiveram reunidos alguns dos directores das opposições colligadas.

A reunião foi provocada pela solução dada á proposta do sr. Accurcio Torres e outros, para que fosse solucionado pela Commissão Directora o caso da renuncia do sr. João Neves á leaderança da minoria parlamentar.

Ficou resolvido, de accordo com o decidido na reunião plenaria, que a Commissão se entenderia com os leaders da Frente Unica do Rio Grande do Sul, afim de procurar uma formula pela qual o sr. João Neves retorne ao posto a que renunciou.

Vão ser desenvolvidos esforços nesse sentido, mas, segundo ouvimos, os chefes opposicionistas não alimentam esperanças de demover o sr. João Neves do seu proposito, em virtude dos termos categoricos e reiterados em que o sr. João Neves collocou a sua renuncia, quer na carta que escreveu á Commissão, quer reunião de hontem, da minoria.

Parece que a minoria parlamentar deixará vago, por algum tempo, ainda, a sua leaderança. Os seus trabalhos e a sua conducta politica serão orientados pela propria Commissão Directora.

ESPERA-SE AINDA QUE A FRENTE UNICA SE HARMONIZE COM AS DEMAIS OPPOSIÇÕES

RIO, 14 (A. M.) — Não obstante haver a Frente Unica, com a renuncia do sr. João Neves do posto de leader da minoria, encerrado os entendimentos sobre a formula mais conveniente para a maioria e as opposições para resolver, em harmonia, o problema presidencial da Republica, pois que se mantem irreductivel na adopção, como a unica viavel, do octologo, parece existir ainda possibilidade de uma harmonização dos pontos de vista dos frenteunistas com os chefes das demais opposições.

Commentam os circulos politicos existir um grande movimento de boa vontade por parte dos srs. Arthur Bernardes e Borges de Medeiros, tendente a um entendimento no seio das opposições, com a adopção das duas resalvas do general Flores da Cunha, que falou em nome do officialismo gaucho. As resalvas em apreço foram approvadas pela Frente Unica, segundo nos declarou o sr. Flores da Cunha.

Assim, as conferencias ainda se prolongarão por uns dias, até que se consiga uma formula intermediaria entre o octologo e as resalvas dos liberaes.

PARECE RESOLVIDA A SITUAÇÃO

RIO, 14 (A.M.) — O sr. Flores da Cunha, falando aos "Associados, disse que tudo parece resolvido. Parece que o problema da succesão terá um encaminhamento harmonico. Encerrando suas declarações, disse que sexta-feira, sem falta, viajará de avião para Porto Alegre.

OS GAUCHOS TEEM PODERES PARA AGIR NO CASO DA SUCCESSÃO

RIO, 14 (A.M.) — Pode-se dizer que as opposições outorgaram aos gauchos, representados pelos seus tres partidos, plenos poderes para agir no caso do problema da succesão presidencial.

A FRENTE UNICA SE RETIRARIA DAS OPPOSIÇÕES COLLIGADAS

RIO, 14 (A.M.) — Telegrammas de Porto Alegre trouxeram a esta capital duas grandes e sensacionaes noticias: uma diz que o sr. Firmino Paim se declarou favoravel á prorogação do mandato do presidente Getulio Vargas; outra que o sr. Mauricio Cardoso affirmava que a Frente Unica do seu Estado se retiraria das opposições colligadas.

Essas noticias causaram, na Camara, a principio, uma impressão de espanto.

Depois, nas rodas de palestras formadas por governistas e opposicionistas, os acontecimentos eram commentados sob todos os aspectos.

Não era mais espanto, mas de incredulidade.

Ninguem admittia a sua veracidade e esperava-se que ellas fossem rectificadas logo que se as transmittissem para Porto Alegre.

Acreditava-se antes se tratar de u'a má interpretação do pensamento dos dois politicos do Rio Grande, ou uma falha na transmissão dos despachos, um equivoco, emfim.

Mas se lamentava que neste momento tão delicado para a vida politica do paiz se verificasem enganos dessa natureza e, o que é o peior, é que viessem a publico, porque elles autorizam commentarios desfavoraveis aos homens que orientam a Frente Unica.

Já se perguntava mesmo quaes eram afinal os rumos dessa colligação partidaria.

Seja como fôr, o que é facto, é que as noticias impressionaram até mesmo os parédros gauchos filiados aos dois partidos que se uniram á opposição.

Frente Unica não continuaria com a "leaderança".

Era um caso politico e não pessoal. Não houve proposito de acidir a minoria, tanto assim que não fôra feito um só pedido a qualquer deputado que apoiasse o octologo.

O sr. João Neves repete que continuará, com os demais deputados da Frente Unica, nas fileiras opposicionistas, servindo á minoria parlamentar com a mesma lealdade e dedicação. Mas pede que não sejam reabertas as questões referentes á successão presidencial e á sua renuncia. Não é homem de renunciar duas vezes. Não haverá força humana que o faça retroceder. Assim aconteceu quando occupava a vice-presidencia do seu Estado. Assim será sempre, na sua vida publica.

Terminada a longa exposição do sr. João Neves, o sr. Accurcio Torres insiste na proposta de que o caso da renuncia seja resolvido pela commissão directora.

O sr. Arthur Bernardes convoca uma reunião dessa commissão para pouco depois, e dá por finda a reunião.

CONTINUAM AS CONVERSAÇÕES

RIO, 14 (A. M.) — Apezar das declarações do sr. João Neves encerrando a discussão sobre o octologo, e a consequente retirada deste dos debates, parece, entretanto, que as conversações sobre o assumpto proseguirão.

Alguns leaders consideram que a materia merece maior attenção por parte dos homens de responsabilidade da Republica, pois trata-se de pacaficar o paiz, proporcionando uma era de paz, um ambiente de tranquillidade e alegria entre os brasileiros.

processar a escolha do homem que deve-
processar aescolha do homem que deverá succeder o sr. Getulio Vargas.

Entre alguns politicos existe a esperança de que se alcance este objectivo patriotico.

Nessas condições, proseguirão os entendimentos tendentes a conciliar as divergencias entre os pontos de vista frenteunistas gauchos, consubstanciados no octologo e que mereceram a approvação do sr. Getulio Vargas, e as demais opposições do paiz.

Admitte-se que os srs. Borges de Medeiros e Arthur Bernardes se encarregarão das demarches conciliatorias das quaes o sr. Flores da Cunha não é estranho, pois, como se sabe, o governador gaucho oppoz duas resalvas ao octologo. Ambas são apoiadas pelos leaders opposicionistas.

O CAMINHO PARECE ABERTO

A proposito o sr. Accurcio Torres declarou:

— "Se é exacto, como circula, que a Frente Unica acceitou as resalvas do sr. Flores da Cunha, parece aberto o caminho seguro para um entendimento dentro de todas as opposições colligadas, inclusive a propria Frente Unica."

A CONVOCAÇÃO DAS BANCADAS OPPOSICIONISTAS

RIO, 12 (A. M.) — O sr. Arthur Bernardes, presidente do Directorio da minoria, convocou todos os membros da bancada da opposição.

Nesta reunião, a se realizar ás 15 horas, no Palacio Tiradentes, se examinará a reunnucia do sr. João Neves bem como o seu substituto, caso o leader minorista permaneça irreductivel no seu proposito.

NA REUNIÃO PLENA DA MINORIA

APPELLOS PARA QUE O SR. JOAO NEVES RETIRE A SUA RENUNCIA

RIO, 14 (A. M.) — O sr. Arthur Bernardes, na reunião plena da minoria, depois de haver declarado o objectivo da mesma, conforme já noticiamos, accrescentou que a commissão directora recebera uma carta da Frente Unica junta- bera uma carta da Frente Unica juntamente com a proposta tendente a pacificar a politica nacional, afim de que, num ambiente de harmonia geral, se pudesse escolher o futuro presidente da Republica. Esta proposta fôra endereçada á commissão directora em caracter reservado e sem compromissos.

A commissão respondeu contrariamente á proposta frenteunista.

Após essa troca de documentos a commissão recebeu uma carta do sr. João Neves, renunciando á leaderança da minoria.

Reunidos immediatamente os directores da minoria, com a presença do leader das opposições colligadas, fizeram-lhe ponderações que consideravam cabiveis no sentido de que o deputado gaucho retirasse o pedido, não sendo entretanto attendidos.

Resumindo o sr. Arthur Bernardes disse que deixava de ler os documentos aos quaes se referia porque foram publicados, bem como os detalhes mais importantes das ultimas occurrencias.

Submettia tudo á decisão dos deputados, para que resolvessem da maneira mais acertada.

FALA O SR. PRADO KELLY

O sr. Prado Kelly, a seguir, pede a palavra. Lamenta que o sr. João Neves tenha persistido no proposito de renunciar ao cargo a que dera tanto brilho. Comtudo, porem, não havia perdido a esperança de que se pudesse recompor as cousas, de modo que o leader continuasse no posto. Achava que as divergencias entre o que propuzera a Frente Unica e a contraproposta das demais opposições não eram irreconciliaveis. Confiava que os homens componentes da commissão directora, encontrariam modos de harmonizar os pontos de vista.

Nessas condições, conclue o sr. Prado Kelly, fazendo um caloroso appello ao sr. João Neves para que o mesmo retire a sua renuncia.

COM A PALAVRA O SR. ACCURCIO TORRES

Fala depois o sr. Accurcio Torres e diz não acceitar a renuncia. Nada tem de ver a mesma com as divergencias acaso surgidas entre a Frente Unica e as outras opposições.

Votou no sr. João Neves para leader, diz o deputado Accurcio orres, não pordiz o deputado Accurcio Torres, não permuito que lhe merecessem os partidos colligados do Rio Grande do Sul.

Suggere ainda o sr. Accurcio Torres que a commissão directora da minoria se entenda com os leaders da Frente Unica, afim de evitar que o sr. João Neves deixe de ser o guia parlamentar das bancadas opposicionistas.

Considera ainda, o representante fluminense, demasiado pequenas as divergencias entre o octologo da Frente Unica e a contraproposta das demais opposições, para que possam determinar o afastamento do sr. João Neves da leaderança.

Diz o sr. Accurcio Torres que as divergencias são mais apparentes que reaes.

Para isso, leu os dois documentos e chegou a esta conclusão.

FALA O SR. JOÃO CLEOPHAS

... O sr. João Cleophas tambem não concurcio Torres que, a investidura do sr. cede a renuncia. Pensa como o sr. Ac- João Neves na leaderança da minoria, não foi motivada apenas por ser elle leader da representação da Frente Unica do Rio Grande.

— "Esta é uma grande, respeitavel e prestigiosa aggremiação partidaria.

O sr. João Neves reune muitos dos predicados que o fizeram escolher para o posto que vinha occupando."

O orador se estende em elogios e secunda o appello feito pelo sr. Accurcio Torres no sentido de ser retirada a renuncia.

UMA SALVA DE PALMAS

O sr. Aldo Sampaio tambem não acceita os motivos allegados pelo sr. João Neves. Acha que este se conduziu de tal modo no posto de confiança que não seria possivel que, á primeira allegação, os leaders concordassem com a sua renuncia de um cargo que desempenhava a contento para honra de todos os deputados da minoria.

Concluindo, pediu aos collegas para que dessem mais uma prova eloquente de apreço e applauso pela sua conducta na leaderança, saudando-o com uma salva de palmas.

Foi unanimemente approvada a proposta e o sr. João Neves foi saudado com uma salva de palmas por todos os pares.

FALA O SR. JOÃO NEVES

Fala por fim o sr. João Neves. Agradeceu as demonstrações de apreço e carinho que acabava de receber e, em seguida, disse que não tinha o proposito de discutir a proposta que a Frente Unica dirigiu ás opposições, nem as contrapropostas que estas haviam dirigido á Frente Unica, porque é uma materia que não existe mais, pois foi retirada do debate.

— "E' como si fosse um projecto apresentado á Camara e que seu autor ou autores tivessem pedido e obtido a retirada.

Não existe mais."

O leader renunciante declarou mais que as suggestões consubstanciadas no octologo da Frente Unica tinham a sua historia.

Desde o anno passado, por solicitação do sr. Getulio Vargas, se vinham processando entendimentos para um ambiente de paz e harmonia, dentro do qual pudessem os homens publicos de responsabilidade do Brasil, chegar a um accordo, do qual resultasse, si possivel, a escolha de um só nome que merecesse o suffragio de todos os brasileiros.

AS CONVERSAÇÕES

Como era natural as conversações se prolongaram, pois ia sendo ouvido grande numero de leaders.

O sr. Mauricio Cardoso, com plena acquiescencia dos chefes dos partidos opposicionistas do Rio Grande, fôra incumbido de promover "demarches", o que já fizera em prolongadas visitas nesta capital.

Afinal, o sr. Mauricio Cardoso, de accordo com os chefes dos partidos do Rio Grande e seus representantes mais autorizados nesta capital, formulou as bases para um entendimento conciliatorio a respeito do octologo entregue ao sr. Getulio Vargas pelo sr. Mauricio Cardoso.

SENSIVEL MAS INTRANSIGENTE

Era muito sensivel aos appellos dos seus amigos e collegas: que, a reabertura da discussão do octologo, não era mais possivel por ter sido o mesmo retirado do debate e nessas condições a

AGUA DE COLONIA
ORCANDY de Bazin
é um verdadeiro extracto
A' venda em todo o Brasil

MARQUEZ D'ORMESSON

A CHEGADA HOJE AO RIO DO NOVO EMBAIXADOR FRANCEZ

RIO, 14 (A. M.) — A bordo do Massilia, está sendo esperado hoje no Rio de Janeiro, em companhia de sua familia, o marquez André Lefevre D'Ormesson, novo embaixador da França junto ao governo do Brasil.

Antigo plenipotenciario da França em Bucarest, o marquez d'Ormesson pertence á tradicional familia franceza, cujo nome já se encontra nas chronicas do seculo XVII quando Olivia Lefevre d'Ormesson se distinguiu na magistratura e nas letras.

O novo embaixador francez, antes de ingressar, elle mesmo, na "carreira", sempre viveu no ambiente das legações e das embaixadas, pois, filho de diplomata, seguiu seu pae nos varios postos que occupou. Dessa infancia encontramos curiosas recordações no livro Enfrances diplomatiques, de autoria do illustre escriptor Wladimir d'Ormesson, irmão do embaixador.

O marquez d'Ormesson teve a seu cargo importantes missões em varios paizes europeus e pertenceu, durante a guerra, ao gabinete de Aristides Briand.

ACÇÃO PENAL CONTRA ELEITORES

BELLO HORIZONTE, 14 (A. M.) — O procurador eleitoral determinou que seja promovida acção penal contra os eleitores que não votaram nas eleições de junho ultimo.

Sabe-se que o numero das abstenções approxima-se de quinze mil.

OS BONUS BRASILEIROS

UM COMMENTARIO DO "SOUTH AMERICAN JOURNAL"

LONDRES, 14 (A. M.) — O South American Journal commenta a situação dos portadores de bonus brasileiros.

Diz aquelle orgão que a balança commercial do Brasil em junho era satisfatoria.

Assim os portadores aguardam um tratamento mais favoravel.

DENTISTA
WALFRIDO LEÃO
Diplomado pela Universidade de Maryland (Norte America)
Praça Floriano, 55 — 7.º andar — Sala 13 — Telephone 22-5736 — Rio de Janeiro

A situação da Hespanha

(CONCLUSÃO DA 1ª PAGINA)

cia-se que a Inglaterra enviou uma implicita advertencia a Portugal.

Na nota faz notar que a recusa de Lisbôa de participar do comité de não-intervenção na «Hespanha, poderá redundar no enfraquecimento da amizade franco-britannica a Portugal, e sallenta que justamente agora, que as questões coloniaes vêm á tona nos negocios internacionaes, tal recusa se avoluma, por ser do conhecimento de Portugal que a collaboração desses dois paizes lhes seria extremamente util.

A SORTE DE BILBA'O

HENDAYA, 14 (A. M.)—Nas ruas de San Sebastian viam-se antes da sua queda poucos milicianos armados. Os taxis circularam e a cada momento se encontravam padres isolados ou em grupos, e que não se via ha muito tempo.

TRAVAM-SE VIOLENTOS COMBATES NAS RUAS DE MADRID

BURGOS, 14 (A. M.) — A estação de radio local annuncia que se travam violentos combates nas ruas de Madrid.

Ha uma sublevação por parte da população contra os elementos communistas.

PORTUGAL TALVEZ NÃO PARTICIPE DAS NEGOCIAÇÕES DE NAO INTROMISSAO NA HESPANHA

LONDRES, 14 (A. M.) — Ainda não foi recebida a resposta portugueza ás "demarches" da Inglaterra sobre a participação de Portugal na Commissão Coordenadora de não intromissão na Hespanha.

Julga-se mesmo que o governo portuguez não compareça a reunião de hoje no "Foreign Office."

SAN SEBASTIAN CEDEU FINALMENTE A'S FORÇAS NACIONALISTAS

SAN SEBASTIAN, 14. A. M.) — As tropas nacionalistas entraram solennemente nesta cidade ás 19 horas de hontem.

UM SOCIALISTA NOMEADO SECRETARIO DE FINANÇAS DO GOVERNO DE MADRID

MADRID, 12 (A. M.) — Foi hontem nomeado para a secretaria do estado das Finanças do ministerio organizado pelo "leader" communista Largo Cabalero, o socialista Jeronimo Ugeda.

CONDEMNADOS A' MORTE PELO TRIBUNAL DE GRADA

MADRID, 14 (A. M.) — Informam de Granada que o tribunal local pronunciou sentença de morte contra o tenente-coronel Granada, os tenentes Alonso Pesqueira e Caraiala Bosca, e os civis Manuel Ferrer, Jaime Pascual, Juan Ibañez e Jespe Do Mench.

Foram condemnados á prisão perpetua os capitães Nago Solais e Miguel Garcia.

A C. M. T. NAO APOIA O GOVERNO DO SR. LARGO CABALERO

CORUNHA, 14 (A. M.) — O radio local informa que, em Madrid, alem dos elementos da Federação Anarchista Iberica, os componentes da Confederação Nacional do Trabalho tambem recusam apoio ao governo de Largo Cabalero.

O GOVERNO DE MADRID ADQUIRE CARNE CONGELADA NA ARGENTINA

MADRID, 14 (A.M.) — Iniciaram-se as negociações para a compra de 20 mil toneladas de carne congelada á Argentina.

O carregamento é destinado ao territorio em poder do governo de Madrid.

DOIS MIL ESTRANGEIROS SERIAM INCORPORADOS A' LEGIÃO ESTRANGEIRA HESPANHOLA

DUBLIN, 14 (A. M.) — O general O' Deffez, chefe dos camisas azues, annunciou que os officiaes encarregados da ligação e organização já chegaram ao Quartel General do general Franco, em Caceres. Ali, elles providenciam no sentido de que dois mil irlandezes sejam incorporados á Legião estrangeira hespanhola, formando uma secção distincta.

OS ANARCHISTAS PILHARAM SAN SEBASTIAN

SAN SEBASTIAN, 14 (A.M.) — Os anarchistas, quando se retiravam daqui, se apossaram de todo o ouro das caixas fortes dos bancos, assaltaram as joalharias e pilharam as lojas de calçados.

PROVIDENCIAS PARA A CAPTURA DE UM BARCO COM EXTREMISTAS

HENDAYA, 14 (A.M.) — A policia providencia sobre a chegada de uma embarcação de pesca hespanhola, em cujo bordo embarcaram anarchistas que levaram de San Sebastian dez milhões de pesetas, pilhadas do banco da cidade.

CONFERENCIARAM DEMORADAMENTE O SR. MARTINEZ BARRIOS E O EMBAIXADOR RUSSO

MADRID, 14 (A.M.) — O sr. Martinez Barrios, "leader" socialista e presidente da Camara dos Deputados, recebeu a visita do embaixador sovietico, sr. Rosseberg, com quem conferenciou cerca de tres horas.

PROTESTOS CONSULARES CONTRA O BOMBARDEIO DE GRANADA

GRANADA, 14 (A.M.) — O corpo consular protestou contra o bombardeio das forças de Madrid contra a cidade. As bombas lançadas pelos aviões attingiram o hospital e o famoso palacio Alhambra, o mosteiro dos padres cartusianos, a cathedral e o consulado francez.

Assignaram o protesto os consules da Argentina, do Uruguay e de Panamá.

TRANSFUSÃO
DO SANGUE (Maravilhoso)
COM 2 VIDROS AUGMENTA O PESO 3 KILOS
Unico fortificante no mundo com 8 elementos tonicos
Phosphoros, calcio, arseniato, vanadato
Cuidado com a Tuberculose
Os pallidos, Depauperados,
Exgotados, Anemicos,
Mães que criam, Magros,
Creanças rachiticas.
Receberão o effeito da transfusão do sangue e a tonificação geral do organismo, com o

SANGUENOL
FORMULA ALLEMÃ

Educação e Instrucção

FACULDADE DE DIREITO

Hoje, pelas 20 e 30, realizar-se-á no salão nobre da Faculdade de Direito uma sessão funebre em homenagem á memoria do prof. Gervasio Fioravanti.

Para a solennidade foram convidados os corpos docente, discente e administrativo. Por parte da Congregação falará o prof. Edgard Altino.

A entrada no edificio será franqueada a todos quantos se quizerem associar ás homenagens prestadas ao morto.

— Estão sendo convidados a comparecer á secretaria da Faculdade de Direito, com a maxima urgencia, os seguintes alumnos:

Alcebiades Medeiros de Siqueira Campos, José Demetrio de Albuquerque, Carlos José de Barros Araujo, Maria da Conceição Torres de Carvalho Barbosa, Senyr Jatahy de Sampaio, Perboyre de Sampaio Sabiá, Napoleão Sergio Cardim, Durval Cabral de Almeida e Albuquerque e Itagiba Cavalcanti de Albuquerque.

FACULDADE DE MEDICINA
(Curso de Odontologia)

Estão sendo convidados a comparecer diariamente das 9 ás 15 horas até o fim do corrente mez, á Photographia Fidanza, os odontolandos para o preparo do quadro da turma.

Deve ser apresentado o cartão de ma-

O PAPA FALA SOBRE OS HORRORES DA GUERRA

"DEVE-SE EXTERMINAR O MAL ANTES QUE SEJA TARDE"

CASTELLO DE GANDOLFO, 14 (A.M.) — No discurso de hoje, o Papa, depois de falar dos horrores da guerra, em geral, e, particularmente, da guerra civil, denunciou com vehemencia os seus perigos:

"Propaganda satanica pretende levar ao mundo as ideologias absurdas e desastrosas que acarretarão as mais terriveis catastrophes.

Taes propagandas são oriundas de interesses inconfessaveis e rivalidades deploraveis.

E' necessario que todo o mal seja exterminado antes que seja tarde".

Ainda os acontecimentos integralistas na Bahia

A CONFISSAO DE ARAUJO LIMA

BAHIA, 14 (A. M.) — O chefe Araujo Lima confessou que as cartas que continha pedidos de armamentos para o Rio era de sua autoria e justificou este facto pela imminencia de um golpe communista. Por isso precisava preparar a defesa.

Mencionou quaes os factos em que firmava a certeza do perigo vermelho.

NOVAS PRISOES

Foram presos um sargento e quatro soldados. Interrogados, apresentaram a mais pura candidez.

A policia apurou que os soldados foram municiados pelos sargentos que confessaram agir por conta propria em vista do proximo golpe communista, em setembro.

O tenente da Força Publica, Ulysses Pereira declarou saber que o commando daquella corporação não admittia infiltração integralista. Acredita ter trahido o seu dever de soldado porem não o de brasileiro.

O inquerito prosegue na delegacia de Ordem Social.

EM DEFESA DO SR. JURACY MAGALHAES

RIO, 14 (A. M.) — No seu discurso pronunciado sabbado, em defesa do governador da Bahia, no caso do fechamento da Acção Integralista, o sr. Clemente Mariani começou por dizer que o sr. Juracy Magalhães devia á nação contas dos actos, mas não podia prestal-as antes que houvesse feito ao sr. Getulio Vargas de quem é delegado como executor do estado de guerra.

Desobriga-se — o governador da Bahia — desse dever por intermedio delle orador e obtivera approvação de sua attitude na defesa da ordem publica e das instituições.

Agora comparecia á Camara para se justificar perante o paiz.

— "Sem paixão nem rancor — prosegue o *leader* da bancada bahiana — limito-me a exhibir os documentos insophismaveis de que á sombra de uma pretensa obra cultural o que se projectava, na realidade, era a destruição violenta das instituições democraticas para, sobre suas minas, erguer-se o estado totalitario da concepção fascista."

O sr. Clemente Mariani passa a demonstrar que dentro da ordem dos factores que influiram na sua evolução só faltava ao integralismo chegar á phase conspiratoria.

A mentalidade dominante no reducto verde pôde ser avaliada pelo questionario.

UMA CARTA DA "CADEIA"

Depois o sr. Clemente Mariani deu conhecimento de uma carta da cadeia do referido missivista, carta que o sr. Adalberto Correia considera muito honrosa para quem escreveu:

A carta é a seguinte:

"*Cruzada Nacional pela dignidade do Brasil* — Patricio amigo, brasileiros indignos e estrangeiros miseraveis querem repetir entre nós o drama da Russia e do Mexico. Em face disso um grupo de brasileiros decidiu, alheios a competições politicas, formar em todo paiz uma aggremiação secreta para eliminar, na primeira tentativa, todos aquelles que cada um de nós julgar communistas ou cumplices dos mesmos, principalmente os que são conhecidos como elementos de direcção.

O signal de alarme será dado por todos os jornaes do paiz e será comprehendido por todos os soldados dessa nobre, patriotica e valente legião.

Nosso lemma é: "Antes sejamos trucidados e nossas familias villipendiadas, porem esmagaremos a cabeça da cobra".

Patricio: inscreve-te na Cruzada Nacional pela dignidade do Brasil! Assume hoje este compromisso. Tira quatro copias desta carta e manda a quatro conhecidos de reconhecida masculinidade."

Houve muitos apartes no decorrer do discurso do sr. Clemente Mariani, principalmente dos srs. Adalberto Correia, Oswaldo Lima e Motta, contrarios ás declarações do orador. Os mesmos tentaram attenuar as côres carregadas do discurso do sr. Clemente Mariani.

O expediente, entretanto, não deu tempo ao orador terminar. Este, ficou inscripto para proseguir na proxima segunda-feira a sua oração.

O QUESTIONARIO DE QUE FALA O SR. CLEMENTE MARIANI

Eis o questionario que é o documento numero 1, citado pelo sr. Clemente Mariani:

"De ordem da chefia provincial transcrevo, para que seja cumprida com a devida urgencia a circular seguinte:

Casa Militar do Chefe Nacional, secção de estatistica e questionario numero um.

a) quantos milicianos tem o nucleo?

b) qual o numero de reservistas na milicia?

c) existe tropa federal ou estadual no municipio? (Si existe, mencionar os effectivos e corpos que pertencerem e nome dos commandantes).

d) quaes as armas que possuem as milicias ou milicianos em particular? (Si existem, mencionar o numero e classe).

e) na milicia ha militares graduados da activa, reformados ou de segundo linha? (Si houver, mencionar os seus nomes e postos).

f) existem casas de armas no municipio? (Si houver, dizer a quantidade e qualidade provavel das armas e munições).

g) qual o numero de automoveis e caminhões existentes no municipio?

h) com quaes cidades está ligado o municipio? E' ligado directamente por estrada de ferro ou de rodagem? Qual a distancia de cada uma.

i) quaes os horarios dos trens e de omnibus? Qual o preço das passagens para a capital da provincia?

j) o municipio é habitado?

k) a milicia local está em condições de tomar conta do municipio e tem capacidade para tal? Em que tempo e qual auxilio em homens necessita para isso em caso de não bastar os existentes no municipio? (Si houver excesso para tal caso, qual o numero de homens que poderá collocar a disposição do commando nacional?)

l) qual a corrente politica ou organização de homens que se levantarão em acção militar?

..*n)* existe qualquer organização ou nome fóra do integralismo que se ponham ao nosso lado?"

TEXTO DA CARTA ENDERECADA PELO CAPITÃO JURACY MAGALHÃES AOS GOVERNADORES SOBRE O FECHAMENTO DO INTEGRALISMO

"O criterio de meu governo foi o mesmo de sempre: a policia circumscreveu a sua acção contra os que conspiravam realmente, deixando em paz os idealistas"

BAHIA, 14 (A. M.) — O governador Juracy Magalhães enviou a todos os governadores dos Estados a seguinte carta, explicando as causas do fechamento dos nucleos verdes:

"Em additamento ao meu telegramma communicando a vossa excellencia o fechamento da Acção Integralista na Bahia, envio-lhe copia photographica de uma carta dirigida pelo chefe provincial, engenheiro Joaquim de Araujo Lima, ao secretario das Finanças, Companheiro Belmiro Valverde.

Foi redigida em resposta uma outra vinda por emissario determinado o apressamento conspiratorio para irrupção proxima de um movimento armado que essa organização vem preparando sob a capa de partido politico.

Sabe bem vossa excellencia como é difficil documentar-se uma conjura. Só mesmo por um conjuncto de circumstancias occasionaes poderia a policia bahiana obter esse e outras provas que contradizem a má fé com que affirmam os integralistas não conspirar, nem desejar a posse do governo senão pelo voto.

Entre innumeros documentos apprehendidos, nada ha que presuma o proposito de uma campanha democratica através do voto. Ao revez, no mappa pedido pela direcção do Rio e daqui enviado, localiza-se toda a Força Militar da Bahia, com indicações de serem favoraveis ou não ao integralismo, tudo visando o movimento armado. Desse mappa tambem a policia bahiana possue copia photographica, bem assim das circulares a que alludé o sr. Araujo Lima na sua carta ao sr. Belmiro Valverde, pedindo mostral-as ao chefe nacional Plinio Salgado, que ninguem de bôa fé póde suppor alheio ás machinações dos seus mais graduados lugares-tenentes. Os termos da carta já confessada pelo autor, apesar de tudo aconselhar que não fossem tão claros nas suas explanações, todavia dispensam maiores commentarios.

Ha nella apenas positivamente um alvo: movimento armado. Mas não é só: depoimentos de implicados, nas suas flagrantes e estultas contradicções, a par de informações do serviço da policia bahiana, questionarios apprehendidos, relatorio do chefe de propaganda, balanceando forças, um trabalho todo systematico de cathechese de soldados analphabetos e que, mesmo que não fossem, não poderiam ser eleitores, a propaganda subversiva através de discursos e artigos de jornal, mais que tudo a propria essencia do regimen pregado — completam o cipoal integralista por elles mesmos urdido para proprio desmascaramento em face da opinião brasileira que desejavam illudida miseravelmente!

Vale ser resaltada a desenvoltura com que se arrogam os integralistas a funcção de tuteladores da ordem publica, como se nós governantes fossemos indifferentes á sorte da organização social vigente, organização social que é o espelho das tradições de cultura e civilização do povo brasileiro.

No que diz particularmente com o governo bahiano a intriga solerte muitas vezes desmascarada volta á tona graças á insensibilidade dessa gente que não respeita sequer uma instituição sagrada, componente da trilogia explorada como bandeira de sua falsa e refalsada pregação.

O criterio do meu governo no caso occorrente, foi o mesmo de sempre: a policia bahiana circumscreveu a sua acção repressora aos que conspiravam "realmente", contra a ordem publica, deixando em paz os verdadeiros idealistas. Ha apenas presos os seguintes integralistas: engenheiro Joaquim Araujo Lima, major José Fransisco Amorim, tenente Arsenio Alves de Souza, tenentes Ulysses Rocha Pereira, negociante Aloysio Meirelles, bacharel Milciades Ponciano Jaqueira, academico Walter Brandão de Oliveira Aguiar, sargento Antonio Pereira de Souza, sargento Joaquim Corrêa Gairão, cabo Felippe Messias Sobrinho, cabo Aurino Julião de Carvalho, soldado Dermeval Mendonça de Souza, da Policia Militar, soldado Edwardo Barros, da Policia Militar, Rodolpho Freitas Passos, funccionario do Banco do Brasil, José Esteves Leitão da Silva.

Ao tempo da Alliança Nacional Libertadora, as unicas manifestações communistas do Estado tiveram as seguintes consequencias: *a)* o portuguez Manoel Baptista Ferreira, communista, vindo de Ilhéos, que dirigia o movimento na Bahia, foi processado e expulso do territorio nacional, sendo este o primeiro caso de expulsão regular, promovido pela policia bahiana; *b)* os petardeiros Samuel Genez, Nelson Telles Menezes e Cesar Ferreira Alves, foram processados e condemnados pelo juiz federal; *c)* os propagandistas Jorje Sussekkait, Luiz França Santanna, foram presos com material de propaganda e armas, sendo processados e soltos por meio de *habeas-corpus* expedido pelo juiz federal; *d)* os chefes communistas Felippe Moreira Lima e Ivo Meirelles, que penetraram no Estado, foram presos e enviados para o Rio; *e)* no 19º B. C. foi preso o sargento ajudante Antonio dos Santos Teixeira, que estava incumbido da organização de uma cellula communista no referido batalhão, tendo sido excluido de ordem do commandante da Região das fileiras do Exercito; *f)* em Ilhéos os communistas Nelson Schaun, secretario do Comité Revolucionario e o alfaiate Gildath Alves Amorim, encarregados da agitação e propaganda depois que irrompeu o movimento extremista de novembro do anno findo, tentaram levar a effeito movimento de identico caracter, mas foram presos e processados e aguardam julgamento; *g)* ainda se acha preso nesta capital, aguardando julgamento, o communista Valls Cabral; *h)* foi preso em Ilhéos e processado como responsavel pelo attentado contra a séde local do Integralismo, aonde arremessou uma bomba de dynamite, o individuo communista Hercilio França; *i)* estão presos aguardando julgamento, na Casa de Detenção, os communistas Horacio Pessôa Cavalcanti e Elias de Souza Moraes; *j)* sobre outras actividades vermelhas a policia, em tempo habil, enviou á commissão repressora do communismo competente fichario.

Nada obstante acham os integralistas que seus antonymos "gozam de complacencia governamental, até de estimulo para novos emprehendimentos", na conformidade em que opina o conspirador Araujo Lima, isso porque desconheço e combato até o uso de se prestigiar os "verdes" como meio de se anniquilar os "vermelhos".

Possue o governo recursos legaes para essa peleja sagrada, sem esquecer a diretriz norteadora da campanha: defesa do regimen.

Nada mais occorreu na Bahia além da intrujice, moxurunfada, mystiforio, saisugem que a grei esverdeada da uma vez por outra tenta envolver meu honrado nome. Minhas attitudes são claras. Amigo ou inimigo sou-o ás escancaras. Adversario de todos os inimigos do regimen, pela manutenção do qual continuarei pugnando com todo o poder que possa. Entre as duas ideologias conflictuantes no scenario mundial, permaneço fiel ao regimen a que sirvo. Foi nesse sentido, senhor governador, que determinei o fechamento dos nucleos integralistas do Estado, responsabilizando-me sob penhor de minha honra de homem publico e de militar pela inanidade de quaesquer tentativas verdes ou vermelhas de subversão da ordem publica no glorioso berço da nacionalidade brasileira.

Estou certo de estar cumprindo um sagrado dever civico, advertindo os responsaveis pelos destinos do Brasil, contra novos acontecimentos que se planejam. Faço-o com a mesma decisão porque fiz em 2 de julho de 1935, classificando a Alliança Nacional Libertadora, como uma simples mascara para encobrir os intuitos subversivos dos communistas.

Tal tambem occorre nesta emergencia, com a Acção Integralista, mero disfarce dos criminosos planos de assalto ao poder publico, por parte dos fascistas brasileiros.

Nesta emergencia, envio a v. excia. a segurança da minha sincera admiração pessoal e do meu apreço. (a) *Juracy Magalhães.*"

DESESPERADOR O ESTADO DE SAUDE DO CONDE COVADONGA

OS MEDICOS AINDA CONFIAM NA SUA RESISTENCIA

NOVA YORK, 14 (A.M.) — Os amigos intimos do conde Covadonga informam que o seu estado de saude é desesperador.

Os medicos, porém, acreditam que poderão conserval-o com vida até a chegada da sua mãe.

Loção RIDON
Usando-a O CABELLO BRANCO retoma a sua côr primitiva
Perfume agradavel, effeito rapido e garantido.
A' venda em todo o Brasil

ILEGÍVEL

De regresso de Bello Horizonte chegou hontem ao Recife dom Adalberto Sobral, bispo de Pesqueira

"No 2º Congresso Eucharistico tivemos mais uma nova demonstração de fé dos brasileiros pela religião de Christo" diz ao DIARIO DE PERNAMBUCO dom Adalberto Sobral

Pelo mesmo avião viaja para a America do Norte o jornalista Argentino Juan Puente

D. Adalberto Sobral, bispo de Pesqueira, e o jornalista argentino Juan Puente, entre os representantes do DIARIO DE PERNAMBUCO e outras pessôas, no aeroporto da "Panair"

Pelo avião da carreira chegou hontem ao Recife d. Adalberto Sobral, bispo de Pesqueira.

S. exc. regressa de Bello Horizonte, onde fôra assistir ao 2º Congresso Eucharistico, realizado, ali de 3 a 7 do mez corrente.

OUVINDO D. ADALBERTO SOBRAL

Na rapida palestra que entreve com o representante desta folha, d. Adalberto Sobral expõe o programma das solennidades, exaltando o enthusiasmo do nosso povo pela religião do Christo.

"Voito verdadeiramente encantado. No 2º Congresso Eucharistico tivemos mais uma nova demonstração de fé dos brasileiros.

Assisti ao Congresso de Buenos Aires e posso lhe affirmar que, em materia de ordem e organização, o de Bello Horizonte nada deixou a desejar.

O governo, a prefeitura, todos as camaras se fizeram representar durante as solennidades.

A MISSA SOLENNE

"Pode-se dizer que toda a cidade e toda a multidão de peregrinos assistiram á missa solenne, celebrada pelo nuncio apostolico d. Aloisi Masella, antes da installação do Congresso.

O espectaculo da grande cerimonia nunca mais poderá ser esquecido pelos que participaram delle.

Foi após essa missa que o Cardeal Legado, S .E. o Cardeal Leme entregou a bella pontificia de credenciaes que o acreditaram como enviado especial e representante do Papa Pio XI.

Nos varios banquetes que se realisam foram pronunciadas conferencias pelos representantes dos diversos Estados.

Na manhã do dia 6 houve uma communhão dos militares, presidida por d. Miguel de Lima Valverde, arcebispo de Olinda e Recife.

A' noite se verificaram as sessões solennes ás quaes compareceram as altas autoridades ecclesiasticas, civis e militares.

No dia 7 iniciaram-se as festividades com uma grande parada militar, seguida do pontificial.

A' tarde realizou-se a procissão, encerrando-se o Congresso."

UM DOS GRANDES ANIMADORES DO CONGRESSO

Fala-nos a seguir sobre o engenheiro Pires e Albuquerque, que foi um dos grandes animadores daquella grande manifestação de crença catholica.

Deve-se-lhe muito do brilhantismo do Congresso Eucharistico.

Activo, empreendedor, fazendo parte de quasi todas as commissões, embora o seu nome não figurasse em nenhuma, o professor Pires e Albuquerque cooperou com modestia porem com excepcional dinamismo para que assistissemos em Bello Horizonte um acontecimento devéras empolgante."

UMA EXPOSIÇÃO DE IMPRENSA CATHOLICA

"Esta exposição foi um dos acontecimentos de mais expressiva significação do Congresso Eucharistico.

Foi inaugurada no dia 4 de setembro, na Escola de Aperfeiçoamento da capital mineira.

Organizou-a o padre Humberto Rohden, um dos grandes nomes da literatura catholica do Brasil, com o auxilio de casas editoras de Bello Horizonte e de particulares.

Poude-se assistir ali a profusão de romances, livros doutrinarios, scientificos, philophicos, etc., jornaes, revistas e muitas publicações que se encarregam de diffundir os ensinamentos do Christo, e testemunham o esforço dos catholicos em favor da bôa imprensa e do bom livro."

—

D. Adalberto Sobral informou que de accordo com todos os bispos presentes, o cardeal d. Sebastião Leme proclamou Recife a séde do 3º Congresso Eucharistico, a se realizar em 1939.

JORNALISTA JUAN PUENTE

Pelo mesmo avião viaja com destino á America do Norte, o jornalista portenho Juan Manuel Puente.

Dirige em Buenos Aires o periodico **El Golfer Argentino** serve a uma das maiores rêdes de jornaes a revistas da America Latina.

Trata-se da "Editorial Altantida" que edita para um numeroso publico cerca de doze publicações diversas.

O reporter do DIARIO DE PERNAMBUCO não conseguiu entrevistar o redactor do **El Golfer**, pois assediado de multiplas perguntas que lhe fazia Juan Puente, foi obrigado quase a conceder uma entrevista.

A situação dos sports no Recife, principalmente o foot-ball, o cinema brasileiro, a tiragem dos livros pernambucanos, a belleza de Bôa-Viagem, que é uma praia "macanuda", o numero dos jornaes editados na nossa capital, e muitas outras coisas merecem a indagação do jornalista em transito.

Juan Puente continuará viagem hoje pelo mesmo avião que o trouxe ao Recife.

O presidente da Republica solicita a prorogação do estado de guerra

RIO, 14 (A. M.) — Chegou hoje á camara a seguinte mensagem do presidente Getulio Vargas:

"Representantes do Legislativo. Duas razões relevantes, entre outras, justificam a prorogação das medidas excepcionaes em vigor, autorizadas pela emenda n. 1 á Constituição da Republica: por um lado o proximo julgamento dos extremistas, responsaveis pela convulsão intestina grave, equiparada ao estado de guerra, julgamento este que obedecerá aos preceitos da lei 244 de onze de setembro do corrente anno e por outro lado o dever que toda a autoridade tem de defender as instituições pelas actividades subversivas sujeitas á orientação e a soldo de organizações internacionaes.

Solicito, assim sendo, a precisa e respectivel autorização do poder legislativo para prorogar por mais noventa dias o prazo constante do decreto 915 de 21 de Junho deste anno. — GETULIO VARGAS."

CAMARA DOS DEPUTADOS

DISCUTIDOS VARIOS ASSUMPTOS DE INTERESSE

RIO, 14 (A. M.) — Presidida pelo sr. Antonio Carlos iniciou-se a sessão de hoje da Camara.

Lida a acta, o sr. Agostinho Monteiro voltou a se occupar da situação politica do Pará.

Leu, a esse respeito, um telegramma de correligionarios seus sobre o incidente entre o governo do Estado e a Assembléa, resultante de um veto approvado por 2 terços de votos, de accordo com a Constituição paraense.

Entre os papeis lidos durante o expediente, figuraram a mensagem que solicita a prorogação do estado de guerra e um officio do presidente da Côrte Suprema no qual é transmittida a tabella dos funccionarios de sua secretaria para ser incluida no projecto do reajustamento.

UMA DUVIDA DE ORDEM CONSTITUCIONAL

O sr. Levy Carneiro falou em seguida. Levantou uma duvida de ordem constitucional referente a competencia do Senado para julgar certos projecto de iniciativa da Camara. Entre elles, estava o de organização da justiça local, o qual não tinha de ser submettido ao Senado.

Antes, devia subir immediatamente á sancção do sr. Getulio Vargas.

O sr. Levy Carneiro argumentou longamente. Chamou a attenção do presidente para o facto.

O sr. Antonio Carlos concordou com a opinião do sr. Levy Carneiro, decidindo favoravelmente.

Accrescenta, porem, que a mesma ficaria sujeita á apreciação dos deputados durante o prazo de 24 horas.

A apposição do Crucifixo nas escolas

Na Escola Normal o acto foi assistido pelos representantes das autoridades civis e militares, figuras do clero, magisterio e alumnas

Autoridades e professores da Escola Normal após a apposição do Crucifixo nesse estabelecimento

Hontem ao meio dia realizou-se a apposição dos crucifixos nos grupos escolares e escolas da capital e varios pontos do Estado.

A Cruzada de Educadores de Pernambuco distribuiu desde a manhã do dia 7 de Setembro e durante toda a semana quasi trezentos crucifixos, pelos vinte grupos escolares e 142 escolas isoladas publicas e particulares da capital e dos suburbios, além de varios estabelecimentos de ensino e collegios particulares.

Ao meio dia em ponto repicaram festivamente os sinos das diversas matrizes e o padre Carlos Leoncio, salesiano, usando do microfone do Radio Club de Pernambuco, dirigiu aos alumnos e professores uma allocução, pondo em relevo o facto altamente significativo da collocação dos crucifixos nas escolas.

Terminou concitando os quasi 15.000 alumnos e quinhentos professores e professoras que assignaram a lista de adhesão desta campanha acclamarem de pé a Nosso Senhor Jesus Christo que ingressa nas nossas escolas numa nova apotheose de fé, de amor e de gloria, para iniciar uma nova lição de paz e de justiça entre os homens.

Ao mesmo tempo se realizava em todas as escolas e grupos escolares, a apposição do Crucifixo.

NA ESCOLA NORMAL

Na Escola Normal Official a funcção revestiu-se de grande solennidade. Teve a presença dos representantes do governador do Estado, do Commandante da Região, a presença do Vigario Geral, varios secretarios de Estado, professores da Escola, diversos sacerdotes, varias familias, convidados e representações de outras casas de educação.

Abriu a sessão o dr. Gilberto Fraga Rocha que poz em relevo o aspecto religioso e civico da solennidade no seu profundo significativo para obra de Educação que ali se realiza.

Entoaram em seguida as alumnas o hymno Nacional e o vigario geral mons. Ambrosino Leite deu a benção liturgica ao Crucifixo, de vistoso tamanho e valor artistico, offerta de d. Miguel de Lima Valverde.

Tomou então a palavra o conego Henrique Xavier que falou sobre o facto de ser collocada naquella escola a Imagem do Nosso Senhor que será de hoje em deante o Mestre dos Mestres, o Divino Doutrinador da verdadeira sciencia e da verdadeira moral.

Nos outros grupos escolares e estabelecimentos de ensino, sobretudo no grupo João Barbalho e Manuel Borba, assim como na Escola de Aprendizes Artifices foram igualmente festivas e solennes estas cerimonias.

NO COLLEGIO SANTA MARGARIDA

A's 12 horas de hontem presentes a directora, corpos docentes e discente paes de alumnas, realizou-se hontem, ás 12 horas a apposição do Crucifixo, no salão nobre do collegio Santa Margarida.

Falou a terceira annista do curso gymnasial Almira Pereira Cardoso.

A professoranda Maria do Carmo Burle recitou a oração **Jesus Rei Universal.**

Em seguida a Imagem de Christo, foi apposta pelo dr. Heitor de Andrade Lima professor de Mathematica.

As alumnas com o acompanhamento em piano pelo professor Piccolino Fischer, entoaram hymnos religiosos.

NA ESCOLA DOMESTICA

A apposição do Crucifixo na Escola Domestica realizou-se com a presença da directora daquelle estabelecimento, corpos docentes e discentes.

Alludiu á cerimonia o sr. Milton Cabral de Mello, professor daquelle educandario.

DE CAMPINA GRANDE

ESPERADA UMA COMPANHIA DE COMEDIAS

CAMPINA GRANDE, 14 (Da Succursal do DIARIO DE PERNAMBUCO) — Espera-se ansiosamente a Companhia Brasileira de Comedias, que tem feito successo em João Pessôa.

EM SITUAÇÃO DIFFICULTOSA OS TELEGRAPHISTAS DE CAMPINA GRANDE

CAMPINA GRANDE, 14 (Da Succursal do DIARIO DE PERNAMBUCO) — Os funccionarios dos Telegraphos daqui atravessam uma situação de grande difficuldades, em consequencia da falta de recebimento do abono e tambem do "Maria Rosa".

PARTIDA DE FOOT-BALL

CAMPINA GRANDE, 14 (Da Succursal do DIARIO DE PERNAMBUCO) — Em match amistoso, que se realizou hontem, o conjuncto do *Paulistano* abateu o de *Ypiranga* pelo score de 2x1.

Destacou-se, durante a peleja, o jogador Irascema que teve actuação relevante

PROXIMA A INAUGURAÇAO DA VILLA OPERARIA DE BODOCONGO'

CAMPINA GRANDE, 14 (Da Succursal do DIARIO DE PERNAMBUCO) — Terminará em breve a construcção da villa operaria da fabrica de Bodocongó, iniciativa do seu gerente, sr. Eugenio Veloso.

Compõe-se a mesma de 15 casas com todos os requisitos de hygiene.

Grandes hom nagens promovidas no Congresso de Nuremberg ao Exercito allemão

Quatrocentos aviões voaram sobre o estadio - Os combates simulados com os tanks de guerra e a cavallaria despertam enthusiasmo no publico-Novas bandeiras entregues ás tropas

NUREMBERG, 14 (DIARIO DE PERNAMBUCO) — O dia de hoje do Congresso de Nuremberg foi dedicado ao Exercito Allemão. Essa manifestação militar é mais que symbolica. Ella documenta a força allemã nos dominios do poder politico e militar do Reich que outro desejo não tem sinão ver o povo allemão feliz e livre, dentro de um universo pacifico, assim affirmou, hoje, o chanceller Hitler.

A manifestação se desenrolou no grande campo de aviação da "Zeppelinwiese", cheio de sol e de milhares de espectadores que, na sua maior parte ostentavam camisas escuras.

Na tribuna de honra se encontravam o ministro da Guerra, marechal Von Blomberg e o chefe do Exercito general Von Fritsch, o almirante Raeder, o general da Aviação, Milch e outros numerosos generaes e officiaes do Exercito, da Aviação e da Marinha.

DEMONSTRAÇÕES AEREAS

A jornada foi iniciada com exhibições da aviação allemã. Quatrocentos aviões, entre os quaes figuram diversas esquadrilhas que teem os nomes de illustres aviadores allemães tombados durante a Grande Guerra, como sejam Richthofen, Boelcke, Immelmann, assim como do heroe nacional-socialista Horst Wessel, do extincto general de aviação Wever e do presidente Hindenburg, planaram sobre o local acima assignalado.

Uma esquadrilha de aviões de caça fez exhibições de exercicios aereos, formando um grande circulo donde em seguida fizeram um ataque vertical, manobra essa que lhes valeu os maiores applausos da multidão.

A artilharia contraria nessa occasião já havia sido postada no local dos exercicios e abria "fogo" contra os aviões "atacantes", mostrando aos espectadores o quanto está bem organizada a defesa aerea da Allemanha.

Finalmente, os quatrocentos aviões referidos desfilaram em formações de V a uma pequena altura sobre o estadio.

DESFILES E COMBATES SIMULADOS

Em seguida entrou a galope o corpo de corneteiros do Regimento de Cavallaria n. 10 que tocava uma marcha. O regimento só se deteve deante da tribuna de honra.

Mal a cavallaria deixa o local, entra a artilharia ligeira de campanha que faz demonstrações de guerra, fazendo disparos de polvora secca e logo torna a partir a galope. A extraordinaria rapidez desse exercicio que toma apenas alguns minutos, provoca grandes acclamações dos espectadores.

Em seguida foi levada a effeito uma demonstração de um combate, da qual, apesar do terreno não permittir um desenvolvimento simultaneo de todas as armas, os espectadores tiveram uma profunda impressão da necessidade da collaboração intima entre os diversos exercitos numa guerra.

Uma patrulha de um regimento de cavallaria que avança descobre uma patrulha de tanks inimigos e lança foguetes vermelhos para avisar á rectaguarda. Os cavalleiros saltam em terra e fazem entrar em acção canhões contra tanks que repellem o inimigo.

Em seguida, o avanço é continuado com as necessarias medidas de segurança. Um destacamento de uma patrulha motorizada se choca com uma barragem inimiga, formada por atiradores de metralhadoras leves e de canhões contra carros.

A primeira offensiva dos tanks pesados e leves que devem facilitar a passagem da infantaria é repellida pela barragem, de sorte que a artilharia entra em acção.

Nesse intervallo os atiradores se approximam aos saltos da barragem e carros blindados lhes conduzem metralhadoras pesadas, para reforçal-os, até que o inimigo é obrigado a abandonar as suas linhas.

Carros blindados e atiradores em motocycletas perseguem o inimigo numa corrida louca, afim de impedir que elle organize nova resistencia.

A artilharia, auxiliada por radio-telegraphistas e observaçõer anti-aereas bombardeia primeiro o inimigo e em seguida mostra de diversos modos a efficacia do seu fogo.

Agora, as formações que avançam se chocam com uma linha fortificada do inimigo, com trincheiras e abrigos servidos de metralhadoras, campos minados, bateria de canhões contra tanks e artilharia pesada. Dahi resulta uma grande batalha, na qual a parte atacante leva canhões de infantaria na primeira linha. Os tanks conseguem forçar as linhas adversarias e fazer recuar o inimigo.

REVISTA DAS FORMAÇÕES

Após esse combate simulado realizou-se uma revista de todas as formações ali presentes. A uma ordem do commando, as tropas apresentam armas e cento e doze antigas bandeiras do Exercito Allemão dão entrada no estadio, escoltados por companhias de honra do Exercito, da Marinha e da Aviação.

Veem em seguida as novas bandeiras do Exercito Allemão, da Marinha e da Aviação. Todos se postaram deante da tribuna official, enthusiasticamente acclamados pela multidão.

As tropas se acham então em formação de revista, no estadio.

FALA O MINISTRO VON BLOMBERG

O ministro Von Blomberg dirige então as seguintes palavras aos soldados:

"A 16 de março de 1935 o "fuehrer" e chanceller do Reich deu novas bandeiras ao Exercito Allemão resuscitado, fazendo renascer a sua antiga e sagrada tradição.

Hoje, dia do Exercito no Congresso nacional-Socialista, vos é concedida a honra de receber, com bôas mãos, as vossas novas bandeiras e os vossos novos estandartes. Só alegria e jubilo causarão a todos que os defendaes e os protejaes. Elles representam a honra das vossas tropas e ao mesmo tempo o symbolo das virtudes militares.

Deste momento em deante, a vossa lei suprema será seguir essas bandeiras e viver ou morrer por ellas."

Os chefes do Exercito, da Marinha e da Aviação entregaram então as novas bandeiras ás tropas.

E o ministro Von Blomberg continuou o seu discurso:

"Soldados! Neste momento solenne, lembremo-nos do homem que nos deu essas novas bandeiras e para o qual nos anima uma veneração e um devotamento inquebrantaveis."

O orador terminou por erguer vivas ao "fuehrer", ao povo allemão e á patria. Os hymnos nacionaes terminaram a manifestação que foi assistida pelo chanceller Hitler que chegou á tarde.

O corpo diplomatico, numerosos addidos militares estrangeiros e altos funccionarios e autoridades do Reich e dos Estados tambem estavam presentes.

O dirigivel *Hindenburg* fez evoluções sobre o estadio.

A IMPRENSA PARISIENSE CONTINU'A A COMMENTAR O DISCURSO DE HITLER

PARIS, 14 (DIARIO DE PERNAMBUCO) — Os jornaes parisienses continuam a commentar amplamente os discursos pronunciados por Hitler em Nuremberg.

O *Journal dos Debats* salienta que a Allemanha se apresenta, hoje, como um novo Siegfriedo armado, prompto para libertar a civilização. Observa que essa attitude, sobrevindo, agora, no momento da guerra civil hespanhola, produz a maior impressão em todo o mundo.

Le Temps escreve que os discursos do "fuehrer" se baseia sobre a these de que a Europa só poderá resolver os seus problemas e engrandecer-se com a paz.

Accrescenta que Hitler mantem a opinião de que é necessario garantir a paz, tanto fóra como dentro do Reich.

"O ALLEMAO SEMPRE FOI BOM SOLDADO"

NUREMBERG, 14 (DIARIO DE PERNAMBUCO) — Falando, hoje, ás tropas allemães, o chanceller Hitler fez entre outras as seguintes declarações:

— "A nação vos conhece não para servir a qualquer tentativa frivola de chauvinismo a outrance, mas para velar pelo nosso povo, pelo nosso trabalho, pela nossa Allemanha.

Eu vejo deante de mim como uma fileira de sentinellas que montam guarda e que assim permanecerá, resistindo a todos os perigos e a todas as ameaças. O allemão sempre foi bom soldado. O Exercito a que pertenceis tem a mais orgulhosa tradição de todos os tempos."

AS EXIGENCIAS COLONIAES ALLEMAES

NUREMBERG, 14 (A. M.) — Falando na reunião da Frente do Trabalho, Hitler justificou as exigencias coloniaes da Allemanha.

Após referir-se á extensão territorial da Russia, disse:

— "Si tivessemos no Ural e na Siberia, os campos ukranianos de trigo sob a administração nazista, nadariamos na abundancia.

Somos obrigados a lutar pela existencia, quando poderiamos realisar o paraiso na terra."

O PENSAMENTO DE HITLER SOBRE A POLITICA ALLEMÃ

NUREMBERG, 14 (A. M.) — O chefe da imprensa do Reich insinuou, hontem, que o pronunciamento de Hitler sobre as politicas interna e externa se faria hoje no discurso de encerramento do Congresso Nazista.

Esta verdade constitue, por emquanto, uma absoluta incognita do pensamento do "fuehrer".

OS DISCURSOS CONTRA A RUSSIA VISAVAM ATTINGIR A FRANÇA

PARIS, 14 (A. M.) — Toda a imprensa commenta os trabalhos do Congresso de Nuremberg e salienta os discursos e proclamações ali pronunciados.

Le Journal frisa as aggressões verbaes que se lançaram contra a Russia e diz que ellas não podem ser ultrapassadas.

L'Echo diz que os ataques são dirigidos a França e não contra a Russia.

A PRETENSÃO ALLEMÃ SOBRE AS COLONIAS

LONDRES, 14 (A. M.) — Apesar da ultima proclamação de Hitler, na qual o chanceller allemão confirma as aspirações coloniaes do Reich e pede a devolução das antigas colonias allemãs, o governo britannico não parece disposto a discutir a transferencia dos territorios sob mandato.

Acredita-se, porem, que os circulos officiaes não querem dar ao pedido allemão de reajustamento colonial uma resposta definitivamente negativa.

Persiste mesmo a impressão de que o gabinete chefiado pelo sr. Baldwin acceitará em discutir a devolução ao Reich de algumas colonias como parte integral do reajustamento geral europeu.

A ALLEMANHA NÃO PRETENDE INTERROMPER AS RELAÇÕES COM A U. R. S. S.

BERLIM, 14 (A. M.) — Os circulos officiaes e particulares dizem ignorar que a Allemanha pretenda interromper as relações diplomaticas com a Russia.

O ALLEMAO NAO TEM O DIREITO DE RENUNCIAR AO SEU GERMANISMO

NUREMBERG, 14 (A. M.) — O sr. Hans Bahle, chefe da organização dos nazistas estrangeiros, em fala ao Congresso Nacional-Socialista, que aqui se realiza, declarou o seguinte:

"O homem allemão não tem o direito de renunciar ao seu germanismo. Foi Deus quem o fez nascer allemão. E' Deus que lhe impõe os deveres de allemão, aos quaes não póde renunciar sob pena de trahir a Providencia."

ISENTOS DE BASE SCIENTIFICA AS THEORIAS RACIAES

BLACKPOOL, 13 (A. M.) — O professor Julian Huxley, em conferencia que pronunciou na Associação Britannica pelo desenvolvimento da Sciencia, considerou completamente isentas de base scientificas as theorias racista adoptadas por Hitler na Allemanha.

AS CADEIRAS VAGAS DA FACULDADE DE DIREITO DO RIO

OS PROFESSORES EXONERADOS E SEUS SUBSTITUTOS

RIO, 14 (A. M.) — A respeito das cadeiras vagas na Faculdade de Direito da Universidade do Rio de Janeiro, não procedem as observações feitas quanto á demora no seu preenchimento.

Os decretos de exoneração dos professores Hermes Lima, Leonidas de Rezende e Edgardo de Castro Rebello, dos cargos de cathedraticos, respectivamente, das cadeiras de Introducção á sciencia do Direito, Economia Politica e Direito Commercial, foram publicados no **Diario Official** de 4 de abril ultimo.

A 17 do mesmo mez e, portanto, dentro do prazo a que se refere o art. 83 do Regulamento dessa Faculdade, o Conselho Technico Administrativo determinou a abertura de inscripções nos concursos para provimento das cadeiras de Introducção á Sciencia do Direito e Economia Politica.

O edital referente a esses concursos foi publicado no **Diario Official** de 23 de abril e no **Jornal do Commercio** da mesma data.

O prazo marcado nesse edital para as inscripções é, de accordo com o citado artigo 83 do Regulamento da Faculdade, de seis mezes, tendo-se iniciado a 24 de abril e devendo encerrar-se a 24 de outubro proximo futuro, ás 16 horas.

Quanto á vaga da cadeira de Direito Commercial, não deverá ella ser provida, conforme determina o art. 181 do Regulamento da Faculdade, por ser a primeira que se verifica nessa cadeira.

MUNDO DE LUZ E DE SOM

ROYAL

"PNEUS EM FOGO"

(Red hot tires)

Ha pouco tempo deu-se o desastre de Heilé Nice e isso foi o bastante para que muita gente arrenegasse das corridas de automovel.

Na America do Norte, pode-se dizer que essas disputas já constituiram uma cachaça. Actualmente, interessam mas são os carros que se incendeiam, ou que se projectam por cima da cerca. Ahi estão os metrotenes e as scenas que aproveitam para satisfazer a curiosidade do publico.

Assistindo "Red hot tires", terá opportunidade de ver essas disparadas em pista, a mais de duzentos kilometros por hora, machinas que se espatifam, motores que pegam fogo. E uma historia multissimo desenxavida.

D. Ross Lederman dirigiu. Lyle Talbot, Mary Astor e Frankie Darro acham-se no "cast."

V.

CARTAZ DO DIA

PARQUE — "Uma noite de amor", film da Columbia, com Grace Moore, Tullio Carminatti e Lyle Talbot.

MODERNO — "Noiva por engano", film da Alliança, com Anny Ondra e Adolf Wohlbruck.

IDEAL — "Na senda do perigo", com Jack Perrin, e a terceira serie de "Sacrificio glorioso", com John Mac Brown.

ROYAL — "Pneus em fogo", film da Warner, com Lyle Talbot e Mary Astor.

POLYTHEAMA — "Inferno nos céus", film da Fox, com Warner Baxter.

CASA AMARELLA — "Brincando com fogo", da Universal. No mesmo programma: Bob Steele em "No caminho da morte".

Cem contos para a Casa do Estudante de Pernambuco

Regressou hontem, pelo **Duque de Caxias**, o acad. Braz de Lucena, presidente da Casa do Estudante de Pernambuco, que foi ao Rio conseguir das autoridades federaes subvenções para o emprehendimento do qual se acha á frente.

Falando á nossa reportagem disse-nos os resultados de sua viagem:

— "Estou satisfeito porque consegui o que desejava. Havia uma quantidade enorme de pretenções junto ao ministerio da Educação. Sociedades beneficentes do paiz inteiro solicitavam auxilio. Eram cerca de 800 pedidos num total de uns vinte mil contos. Para fazer frente havia somente dois mil contos.

Verificando a difficuldade de ser attendido, fui ao ministro Agamemnon Magalhães que me attendeu com a melhor vontade. Levou-me á presença do presidente Getulio Vargas a quem expuz pessoalmente nossa situação.

S. excia., com o seu bom humor de sempre, a principio disse que não sabia como resolver o assumpto. Por fim, depois de estudar o caso com attenção, combinou com o ministro do Trabalho dar-nos cem contos, accrescentando textualmente: "Mas quero ver aquillo terminado logo..."

Desse modo ficou quasi que solucionado o assumpto.

Agradeci ao presidente da Republica o interesse e estou de volta para recomeçar a luta."

Em companhia do acad. Braz Lucena, estiveram em nossa redacção os academicos Gaspar Rigueira Costa e Hely Bahia de Almeida, respectivamente vice-presidente e thesoureiro da Casa do Estudante de Pernambuco.

A PRIMEIRA MULHER QUE EXERCE AS FUNCÇÕES DE CONSUL

NA CHEFIA DO CONSULADO DO BRASIL, EM LIVERPOOL, A STA. ZORAYMA ALMEIDA

RIO, 14 (A.M.) — Telegrammas recebidos nesta capital communicam que assumiu a chefia do consulado do Brasil, em Liverpool, na vaga por morte do consul geral Hermes Vasconcellos, a senhorita Zorayma Almeida Rodrigues, que exercia o cargo de consul adjunto do Brasil naquella cidade.

O facto despertou ali vivo interesse, por ser esta a primeira mulher que exercerá as funcções de consul geral.

DIARIO DE PERNAMBUCO

FUNDADO EM 1825
DIARIO DE PERNAMBUCO S. A.
Director: Dario de Almeida Magalhães
Director-gerente: José Bandeira de Oliveira
Endereço: Praça da Independencia
Recife — Telegrammas: DIARIOCO
Telephones: Escriptorio, 6027 — Redacção 6659

EXPEDIENTE

A correspondencia de ordem commercial deve ser exclusivamente endereçada ao Director-Gerente.

Para annuncios procure o DEPARTAMENTO DE PUBLICIDADE pessoalmente ou pelo phone 6027.

ASSIGNATURAS

Anno — 55$000 Semestre — 30$000

PREÇO NO INTERIOR

(Nos paizes signatarios da Convenção Postal Pan-Americana):
Anno — 78$000 Semestre — 42$000
(Nos paizes signatarios da Convenção Postal Universal):
Anno — 138$000 Semestre — 78$000

AS ASSIGNATURAS SÃO PAGAS ADEANTADAMENTE.

SUCCURSAL EM PARIS: Societe Mutuelle de Publicité, Rue Rougemon, 14. SUCCURSAL NO RIO DE JANEIRO: A. Herrera, Rua Rodrigo Silva, 11-1.º, Phone, 22-0350 SUCCURSAL EM S. PAULO: Libero Badaró, 24-2.º — Phone 2-0715 SUCCURSAL EM MACEIÓ: Raul Lima, Rua do Commercio, 126 - 1.º andar, Phone, 400. SUCCURSAL EM JOÃO PESSOA: Virgilio Cordeiro, Rua Barão do Triumpho, 428, 1º andar. SUCCURSAL EM NATAL: Mario E. Lyra, Av. Tavares de Lyra, 96 — 1º andar. SUCCURSAL EM CAMPINA GRANDE (Parahyba): João Souto, Praça do Rosario, 78|82.

VARIAS

Tem uma alta significação o acto da apposição da imagem de Christo nas escolas, hontem realizado. Essa apposição envolve neste momento um sentido, que não é puramente religioso, mas tambem de ordem moral e intellectual.

O Christo representa hoje um symbolo de reacção contra a mentalidade communista. E como chegou a hora de optar entre o Christo e Lenine, damos um bello exemplo de coragem de attitude, escolhendo o Christo, como o guia espiritual de nossa juventude.

A mocidade está hoje trabalhada por um pensamento de "esquerda". Outrora essa palavra "esquerda" tinha um significado diverso do actual. O liberal era um homem da esquerda; um republicano, tambem; um radical, igualmente.

Mas nesta hora, a palavra tomou outra accepção: a "esquerda" impregnou-se de um sentido nitidamente "marxista." E como as revoluções precisam da phase de preparação indispensavel ao seu completo amudecimento é nos meios intellectuaes e na mocidade das escolas que se faz sentir mais forte a propaganda.

—

E' um paradoxo admittir-se que verdadeiros letrados, do typo de André Gide, por exemplo, se transformem de repente em coripheus do marxismo e rompam com todo um passado individualista. E é tão berrante a contradição, que somos tentados a crer tratar-se de attitudes puramente estheticas, para desconcertar o grande publico, sendo certo que um homem como Gide, jámais se importou, antes deprezou affrontosamente, o que se convencionou chamar "a opinião". Acceitamos, entretanto, o facto indiscutivel de que exemplos como esse contagiam os espiritos permeaveis ás suggestões.

Na verdade, o clima politico mais favoravel aos intellectuaes é o clima democratico, pois neste é que os homens de pensamento se podem expandir, sem preconceitos ou restricções de qualquer natureza. Uma literatura "planificada" e uma arte "dirigida" suppõem um ambiente de constricção, incompativel com o "elan" creador, que é todo individual.

—

Sendo a civilização occidental toda impregnada do genio do christianismo, é um acto de coherencia e de coragem proclamar a fidelidade ao Christo, o que importa num repudio ao marxismo sovietico. Este suppõe uma destruição integral da moral christã.

Aliás, o communismo, tendo proclamado "ab initio" que a religião é o opio do povo, propoz á massa outra religião e outros mythos. E toda a pregação revolucionaria marxista é tocada de um sentido fortemente mystico.

Sustentamos que dentro do christianismo se podem resolver todas as questões sociaes do nosso tempo; e havemos de datar do Christo o primeiro grande esforço para dignificar o homem, reduzido no mundo antigo a contingencias varias que o rebaixavam á categorias vis. E si a questão é defender os opprimidos e pôr cobro a certas injustiças que nós sabemos existirem e devem ser corridas no nosso organismo social — então ninguem melhor os defendeu do que o proprio Christo, que por elles morreu crucificado.

A primeira palavra que se ergueu corajosamente contra a oppressão, dos ricos e dos poderosos, foi a do Christo. Toda a pregação de Jesus é um protesto contra a exploração dos humildes e dos pequenos pelos fortes e pelos potentados. A estes todos affrontou Jesus com aquella sua bella coragem, aquelle seu desdém por toda tyrannia, por toda hypocrisia, por toda falsa virtude.

Tendo proclamado que o seu reino, não era deste mundo, mostrou quão difficil seria aos ricos penetrar nesse reino. E os escolhidos do seu coração foram os humildes e os "pobres de espirito." Com isso Jesus condemnou tambem o orgulho intellectual, que é tambem uma forma de tyrannia e de oppressão.

—

Um escriptor de talento que passou ha dias no Brasil disse aos moços do Rio de Janeiro que a Europa não pode mais ser o guia do mundo. E uma das razões é que o Velho Mundo está impregnado de odios e de preconceitos. Stephan Zweig accrescentava:

"Devemos ensinar á juventude a odiar o odio, pois que o odio é esteril e destroe a alegria de viver. A juventude deve ser instruida no sentido de pensar e sentir em dimensões mais amplas.

Não são as linguas, os mares, as montanhas, que separam os homens: são os preconceitos e a desconfiança dos homens. Em toda parte, entretanto, podem os homens de bôa vontade realizar o milagre de se comprehender uns aos outros mediante a confiança e o amor."

Como não ha aqui odios de raças e de povos a cultivar, a doutrinação marxista se compraz em accender o odio de classes.

Que o Christo, cuja imagem hontem passou a figurar nas escolas, nos preserve a todos desse odio, e leve os homens a um entendimento melhor sobre os problemas do nosso tempo. A um entendimento melhor no sentido de mostrar que o ideal christão é um ideal de confraternização, opposto ao egoismo daquelles que não veem nem as aspirações, nem os soffrimentos, nem as necessidades alheias e conhecem apenas o limite estreito do seu egoismo e de sua ambição.

A guerra civil hespanhola

David Lloyd GEORGE

(Ex-primeiro ministro da Inglaterra)

(Copyright dos "Diarios Associados")

LONDRES, setembro — A guerra civil hespanhola é um horror que clama aos céos. Toda guerra implica certo morticinio e certa mutilação. Mas na guerra entre nações civilisadas, existem certos limites impostos por deveres de humanidade para evitar carnificina desapiedada.

Não se matam prisioneiros; não se assassina a sangue frio o inimigo desarmado; respeita-se a vida da população civil.

A guerra civil é o assassinio sem os regulamentos de guerra. Não é difficil comprehender isso. Na guerra entre nações não existe o odio desvairado entre um e outro lado.

O ANIMO DOS SOLDADOS EM COMBATE

Perguntei uma vez a um soldado que tomara parte nas guerras mais sangrentas da historia si elle sentia odio pelo inimigo. Sua resposta foi:

"Não somente fazia fogo contra a linha de combate".

Na Grande Guerra o exercito britannico perdeu um milhão de vidas, mais de dois milhões de homens foram feridos. Sob taes circumstancias, seria para se acreditar que o soldado inglez votasse odio feros contra o inimigo que matou tantos de seus camaradas e que tão encarniçadamente procurava arrancar-lhe a vida.

Mas nada disso succedeu. Muito ao contrario, á medida que a guerra proseguia, os soldados inglezes e allemães foram se fazendo amigos. Quando caiam prisioneiros do adversario, eram tratados com carinho.

Mas na guerra civil não existem taes amenidades. Começa com animosidade e se converte em selvageria. Em conflicto dessa natureza nenhum dos partidos tem o monopolio das atrocidades. A barbaridade engendra o barbarismo. A palavra "represalias" justifica a crueldade.

A guerra civil hespanhola constitue terrivel lição para todas as classes sociaes de todos os paizes, ensinando-lhes que devem solucionar suas contendas por meios pacificos sem recorrer á violencia.

NÃO SE DEVE CONFIAR CEGAMENTE NOS CORRESPONDENTES DE GUERRA

Como terminará essa luta? Quanto tempo durará essa guerra? Por emquanto é possivel fazer qualquer prophecia. Não temos lido informações imparciaes do vasto theatro da luta.

Si attentarmos em que os correspondentes estão adstrictos ás instrucções que hajam recebido directamente de seus chefes e que redundam no receio de offender ás idéas desses chefes, temos que admittir que nem mesmo o mais habil correspondente possa transmittir noticias de um ou outro partido sem a devida approvação dos censores. Nenhum correspondente tem liberdade para informar a seus leitores do que realmente tem observado nas frentes de combate.

O jornalista que se atrevesse a transmittir noticias susceptiveis de serem interpretadas como desfavoraveis, arriscaria sua vida. Na guerra os accidentes são frequentes. Como se poderia vir a saber que um correspondente pereceu nas mãos de um assassino? Qualquer bala mal disparada pode matar um jornalista innocente.

As unicas impressões que podemos recolher são as que nos transmittem os que conseguem fazer uma visita ao theatro dos acontecimentos e que de regresso nol-os descrevem. Esses instantaneos fugazes de troca de tiros entre turbas desordenadas de tropas irregulares não servem para que se forme uma idéa dos acontecimentos na Hespanha.

DISPLICENCIA INEXPLICAVEL

Tudo parece indicar que a luta será longa. Os insurrectos tiveram a vantagem da surpresa. Foi uma surpresa para o governo essa rebellião de officiaes que lhe haviam jurado lealdade. Todavia, por informações recebidas de residentes inglezes e allemães de que se planejava alguma cousa contra o governo, não se comprehende como os promotores do levantamento não hajam sido presos e encarcerados, antes de poder executar seus intentos.

Sabia-se que os officiaes do exercito, especialmente os do Estado Maior, estavam descontentes com as medidas que o governo havia adoptado e ainda tencionava adoptar. Taes medidas visavam os privilegios e os direitos dos grandes proprietarios de terras e os da igreja. Os officiaes do exercito pertencem na sua maioria á aristocracia catholica e ás classes elevadas.

E' surprehendente que o governo, diante de taes rumores, não haja tomado medidas para evitar um golpe militar. Quando este deflagrou o governo não dispunha de armas em Madrid para armar aos defensores do regimen republicano.

O QUE DEVIA TER ACONTECIDO

A insurreição foi obra de um plano cuidadoso e habil. E' um mysterio comprehender como, em face da falta de preparação do governo, a revolta não haja alcançado o triumpho immediato. Si a capital tivesse cahido e as repartições governamentaes houvessem sido occupadas, o golpe de Estado teria sido tão completo como o de Primo de Rivera.

As cidades e as aldeias da Hespanha, quaesquer que fossem as suas predilecções, não se teriam atrevido a desobedecer aos decretos emanados officialmente das repartições a que estavam acostumados a obedecer.

Barcelona e as regiões mineiras teriam resistido, mas o resto da Hespanha se submetteria. A Republica tem agora a vantagem de manobrar a alavanca da autoridade central e constitucional, a esquadra, a força aerea e uma parte consideravel do exercito que se conservou leal ao governo.

A resistencia da esquadra tem sido um obstaculo serio aos planos do general rebelde Francisco Franco. Seu exercito mais efficaz está em Marrocos. Si houvesse podido conduzil-o immediatamente através do estreito de Gibraltar, teria podido marchar sobre Madrid sem encontrar seria resistencia.

O CANDIDATO

Costa REGO

(Copyright dos "Diarios Associados" nos Estados)

RIO, 11 — Os oito incisos com que a Frente Unica — na realidade a politica unanime do Rio Grande do Sul — procura abordar a escolha de um candidato á futura presidencia da Republica teem um valor muito relativo — seria talvez melhor dizer que não teem valor nenhum — em seu aspecto extrinseco, isto é em sua fórma. Exprimem, entre tanto, uma intenção: a paz.

Não ha, é certo, ambiente no paiz para agitações meramente politicas. Ha, porém, o perigo de que a incomprehensão dos homens os leve a agitarem-se sem ambiente, o que seria muito peior.

Nestas circumstancias, a simples intenção é já um começo da paz.

O que importa, por emquanto, é o desprendimento; é, em outras palavras, a capacidade para examinar a questão sem nenhuma subtileza nos propositos.

A este respeito, convém accentuar que são inócuos, e pódem ser funestos, os programmas de governo.

São inócuos, porque nada existe de novo em materia de programmas; e pódem ser funestos porque de uma simples divergencia de programma tanto os anjos como os demonios tiram argumentos...

O problema, hoje, é um só: a segurança do Estado. Não ha muitas maneiras de preserval-a, além da que se resuma em dar autoridade e intelligencia ao exercicio dos poderes. Para isto requer-se menos um programma do que um homem.

Ora, os proprios incisos da Frente Unica — e elles não constituem ainda um programma — offerecem imprudentemente ampla margem aos equivocos de toda especie. Começam, por exemplo, admittindo a figura do coordenador, que não é pacifica na jurisprudencia, porque ninguem sabe — ou, antes, todos sabem, sem ser de modo analogo — onde acaba a coordenação e onde começa a imposição.

Imagina-se, pois, o que serão os óbices quando se tratar do programma definitivo, a acceitar do candidato ou a apresentar ao candidato, conforme a alternativa prevista nos incisos.

Vamos, por conseguinte, deixar de lado a tinta e o papel. Encaremos a realidade e estudemos as possibilidades.

A realidade é que a politica nunca deixou de ser um fogo. As possibilidades são os factores com que se entra na partida.

Entre estes ultimos, é indiscutivel que o sr. Getulio Vargas é uma carta — póde até ser, com o devido respeito, um coringa, e nem sequer innova no assumpto, porque outros foram, como outros serão, a mesma coisa nas mesmas condições.

O plano a desenvolver será então o seguinte: collocar o coringa...

Os politicos do Rio Grande do Sul estão iniciados nesse mistér: primeiro, por motivos de affeição regional; segundo, porque se abraçaram em um pensamento politico uniforme; terceiro, porque offerecem ao Brasil o espectaculo de seu desinteresse, não pretendendo, como declararam que não pretendem, a presidencia da Republica.

Assim, os oito incisos terão servido apenas como moldura de um contacto. Resta imprimir a esse contacto o alto e nobre sentido que elle deve ter.

Se me permittisse a Frente Unica, eu diria o processo de minha preferencia.

Antes de dizel-o, partiria do principio de que as condições do paiz exigem o candidato unico — tão unico, afinal, quanto a Frente e o vinho do Rio Grande do Sul.

Bem sei que me objectam que a democracia é o regimen do pleito. E', realmente. E esse regimn, como o excesso de môlhos na comida, a tem bastante intoxicado... Em beneficio de sua saude, ha que pôl-a agora na dieta.

O candidato unico não se escolhe; emerge, por contingencia. A questão, pouco a pouco, simplifica-se e chega a estes termos: fazer com que a partida se desenvolva sem que ninguem contrarie a contingencia, por interesse, ambição, vaidade ou despique.

A Frente Unica, por suas proclamações, despojou-se de tudo isto. Fundou a doutrina da paz. Está em posição de esperar que todos procedam igualmente, sem incisos nem programmas, com o objectivo essencial de que se encontre o homem sufficientemente homem para representar, no tumulto acceso das aspirações regionaes, a unidade espiritual do Brasil.

A PROXIMA REUNIÃO DO CONSELHO DA S.D.N.

GENEBRA, 14 (A. M.) — A Italia não enviará representante á proxima reunião do Conselho da Liga das Nações.

NATALICIO IMPERIAL

Sebastião Pagano

(Para o DIARIO DE PERNAMBUCO)

"Por graça de Deus e acclamação do povo, foi a nossa Familia outr'ora collocada á frente da Nação Brasileira. O nosso dever é pois ficar prepetuamente ás ordens da Divina Providencia e á disposição da nossa Patria, para ser nos momentos de crises que se apresentam o seu supremo recurso, o seu instrumento de unidade, cohesão e grandeza."

Essas palavras profundas do saudoso Principe Dom Luiz de Bragança, são a propria voz da Historia appellando para a consciencia da Nação Brasileira, nesta hora de infortunio, de desolação e tristeza em que nos encontramos por mercê dum regimen aviltrante. Pungentes são na serenidade com que foram escriptas e constituem o legado mais nobre que um pae poderia passar a seu filho, pesado de responsabilidades. Neste momento em que a Nação se debate numa luta mysteriosa pela reconquista da sua personalidade, as palavras de Dom Luiz teem a sua significação mais precisa quando se commemora o anniversario natalicio do Senhor Dom Pedro Henrique, herdeiro de Dom Luiz, e recurso supremo para ser no Brasil, o "seu instrumento de unidade, cohesão e grandeza."

Aquella grandeza perdida, que o Imperio em longos annos de proficuo dasvallo pela nacionalidade nos legou, póde ser reconquistada com o retorno ao governo monrchico. Por isso a voz da tradição nos impele á commemoração solenne deste anniversario natalicio do Principe Brasileiro, que em palavras memoraveis assim se manifesta para a realização desse anseio da nacionalidade brasileira: "Que Deus me guie e faça com que saiba eu arriscar a minha vida si preciso for, para a salvação do Brasil."

Palavras que exprimem toda a dedicação desse Principe, todo devotado a sua Patria distante, á qual consagra todas as suas energias, todos os seus pensamentos.

Preparado pelos seus augustos avós, a princeza Dona Isabel e o Conde D'Eu, o Principe Dom Pedro Henrique continúa as tradições gloriosas de nobreza e cultura, que notabilisaram os seus maiores. Dizia em carta: "A Deus imploro jamais mentir meu sangue de ser o filho de Dom Luiz". E, em outra: "A herança paterna é sagrada para mim".

Todo aquelle acervo precioso de ensinamentos, paz e bom nome é apanagio deste illustre Principe, cujo anniversario não só nós, os monarchistas, mas todos os brasileiros devem commemorar, porque Sua Alteza Imperial é o ultimo descendente e representante dos monarchas que nos legaram um Brasil coheso, digno e illustre.

Nascido a 13 de setembro de 1909, o Senhor Dom Pedro Henrique completa hoje 27 annos de idade, e dessa curta existencia repleta de grandeza espiritual, em que sobresae um caracter bom e forte, muito ha que se dizer.

No momento em que o Brasil angustiado procura attonito uma solução para as crises internas em que se debate, a figura do Principe Brasileiro surge como o symbolo de redempção e paz nacionaes. Neste instante as adormecidas energias da raça acordam impellidas por secreto anseio que em impetos cada vez mais crescentes, nos levarão á restauração do throno daquelles reis que deram ao Brasil seculos de esplendor e grandeza.

HOMENAGEANDO A MEMORIA DOS GRANDES BRASILEIROS

AS PROXIMAS CONFERENCIAS SOBRE BENJAMIN CONSTANT, CAYRU' E COUTO DE MAGALHÃES

RIO, 14 (A. M.) — Continuando a serie de conferencias, sobre "Os nossos grandes mortos", o deputado Aureliano Leite e o escriptor Alceu Amoroso Lima vão falar sobre Couto de Magalhães e visconde de Cayru'. A primeira se realizará no proximo dia 30, no salão do Instituto Nacional de Musica, ás 17 horas.

O escriptor Alceu Amoroso Lima falará sobre o visconde de Cayru', no dia 9 de outubro.

No dia 16 de outubro, associando-se ás commemorações do centenario de Benjamin Constant, o ministro Capanema vae promover uma palestra, na serie "Os nossos grandes mortos", sobre aquella eminente figura da Republica.

A 120.ª REUNIÃO ANNUAL DA "PEACE SOCIETY"

PRONUNCIARA' UM DISCURSO O SR. ANTHONY EDEN

LONDRES, 14 (A. M.) — O ministro Anthony Eden pronunciará importante discurso, a 29 de outubro, por occasião da 120ª reunião annual da Peace Society, á qual assistirão embaixadores e ministros de varios paizes.

O MOMENTO INTERNACIONAL

A SITUAÇÃO

A semana encerrou-se com um successo espectacular para o general Mola: a tomada de San Sebastian. Aliás era um successo esperado. Desde que as forças nacionalistas se apoderaram de Irun, era fatal a queda de San Sebastian. Os proprios defensores da praça terão sentido afinal a inutilidade de toda resistencia, pois a cidade fôra magistralmente investida por differentes pontos, com o apoio da aviação, da artilharia e da armada revolucionaria.

Hoje pode-se dizer que toda a efficiencia da esquadra governista desappareceu. Uma vez que os nacionalistas destruiram o "Jayme I" foi-se para as aguas profundas do Mediterraneo o melhor elemento das forças navaes adversas. Aliás, no norte a supremacia revolucionaria por mar foi de ha muito assegurada, graças á tomada do grande porto de Ferrol, e a adhesão do couraçado "Espanha" que é um bello navio de mais de 14 mil toneladas, armado de 8 canhões de 305 mm. e de 20 de 103, afóra os canhões anti-aereos e metralhadoras.

Outros cruzadores modernos foram tambem incorporados aos nacionalistas. Graças a esses elementos é que San Sebastian ficou exposto ao fogo da artilharia do general Mola.

O "Espanha", com seus canhões de 305, poderia pulverizar a cidade, mas esse não era o seu intento, sabendo-se que a Junta de Burgos tem procurado o mais possivel poupar prejuizos materiaes, pois no final das contas é a desventurada Hespanha que paga tudo.

—

De San Sebastian os governistas levaram entretanto tudo o que poderam, não deixando os anarchistas de assignalar a sua passagem sinistra com o incendio de varios edificios, inclusive o famoso Casino Internacional.

Um telegramma de domingo da Havas informava que na eventualidade de um insuccesso o governo de San Sebastian tomara medidas energicas para se assegurar o dominio completo de todas as possiveis fontes de abastecimento, bem como de dinheiro. Os estabelecimentos commerciaes que ainda se mantinham abertos, foram objectos de "requisições militares", muitas das quaes realizadas pelos anarchistas.

Os mantimentos foram concentrados em diversos armazens de materiaes bellicos. Além de empregarem os seus stocks para fins de guerra, muitos negociantes se viram forçados a enviar as sommas auferidas no commercio para o "fundo de guerra" e compellidos a depositar seu dinheiro em estabelecimentos bancarios sendo essas sommas removidas para cofres mais seguros em Bilbáo.

Parece que com a queda de San Sebastian, Bilbão e Santander não poderão oppor mais nenhuma resistencia seria, o que importará em dizer que todo o norte do paiz ficará dominada pela Revolução. Então será a vez dos nacionalistas desfecharem a sua grande offensiva sobre Madrid.

O correspondente da Havas em Burgos annunciava ante-hontem que na realização de seus planos estrategicos, os generaes Franco e Mola não têm um instante de impaciencia. Só agora se começa a comprehender o seu plano de combate: em primeiro logar, descer sobre Madrid—Guadarrama está a poucos kilometros da capital — e depois dominar toda a Hespanha para assegurar a ligação facil entre o norte e o sul, fechando em seguida a fronteira franceza, e ligando finalmente as forças do sul, leste e oeste sobre a capital hespanhola.

—

A semana inicia-se brilhantemente para as armas nacionalistas. Todos os seus objectivos militares foram attingidos. Emquanto Irun e San Sebastian, defendidas por milhares de milicianos, por artilharia poderosa, por elementos de todas as armas caem como castellos de areia, as forças governistas não alcançaram nenhum de seus fins.

Nem mesmo o Alcazar de Toledo, posição isolada, cercada ha quasi dois mezes por todas as tropas de Caballero, caiu em suas mãos. Os cadetes assombram o mundo com a sua resistencia heroica, batendo-se sosinhos contra um inimigo infinitamente mais poderoso em homens e munições.

A CONSTRUCÇÃO DO EDIFICIO DO MINISTERIO DO TRABALHO

FORAM ABERTAS HONTEM AS PROPOSTAS PARA OS SERVIÇOS DE CONCRETO

RIO, 14 (A. M.) — Presidida pelo sr. Duphe Pinheiro Machado, reuniu-se a Commissão Constructora do edificio do ministerio do Trabalho, composta dos srs. Edgard de Mello, Plinio Reis Cantanhede e Almeida, Mario dos Santos Maia e Affonso Eduardo Reidy, afim de proceder ao julgamento definitivo da idoneidade dos concorrentes á execução dos serviços de concreto armado e alvenarias do mesmo edificio.

De conformidade com o edital inserto no Diario Official, as propostas foram abertas, em sessão publica, hontem, ás 11 horas, no escriptorio da Commissão, no 2º andar do edificio do Instituto Nacional de Previdencia, á rua Pedro Lessa.

O SR. JURACY MAGALHAES COMMUNICA OS ACONTECIMENTOS AOS GOVERNADORES DOS ESTADOS

BAHIA, 14 (A. M.) — O sr. Juracy Magalhães enviou a todos os governadores dos Estados minuciosa carta explicando as causas do fechamento dos nucleos integralistas.

A missiva do governador está acompanhada da carta dirigida pelo chefe provincial Araujo Lima ao sr. Belmiro Valverde, secretario das finanças da A. I. B. no Rio de Janeiro.

A carta analysa detalhadamente os documentos que serviram para iniciar as diligencias policiaes na Bahia.

SYMPHONIA INACABADA

Austregesilo de ATHAYDE

(Copyright do DIARIO DE PERNAMBUCO)

RIO, 10 — Acha-se sob intensa critica dos jornaes a nova formula negociada pelos politicos riograndenses, afim de resolver de maneira pacifica, acima dos interesses subalternos de grupo, o problema da successão do presidente da Republica.

Não acredito que seja essencial ou sequer necessario realizar, sem preito, a eleição do futuro chefe do executivo.

A mornidão de soluções semelhantes, conchavadas na triste unanimidade dos partidos, será mais damnosa do que util aos principios democraticos, attestando mais uma vez a falta de vitalidade organica das nossas instituições.

Antes venha a luta dentro da lei, oxygenada pelo livre debate das opiniões, entre homens que se respeitem, ajustados religiosamente em não sair jámais do campo legitimo das urnas.

* * *

Assim não querem, porque não têm confiança no funccionalismo do regimen. Estão convencidos de que, possuindo só as apparencias, lhe faltam as peças concretas que garantem o equilibrio dos movimentos.

Appellam para as combinações faliativas, os elixires e entorpecentes, afim de encobrir a inopia de substancia do systema. No fundo, muitos delles estão animados de bôas intenções, desejam de facto, collaborar numa obra de composição politica para servir ao paiz.

Mas não chegam os remigios para esses altos vôos, em que certos homens privilegiados abrem perspectivas para o seu tempo e marcam os destinos das gerações.

* * *

Por que preferir o transitorio das formulas, a innocencia das combinações precarias, os itens de papel, a, uma acção constructiva, sanadora e nobre, como seria por exemplo, a de formar um partido nacional, e, dentro do seu programma, do seu idealismo, dos seus horizontes amplos e hygienicos, buscar o futuro chefe da Nação?

Eis a pergunta que se impõe, numa hora em que homens respeitaveis e serios se empenham novamente em propor e contrapor principios e legendas de vida curta a uma situação duramente riscada pela realidade.

Queixam-se da indifferença e do scepticismo das massas, da discreção dos jornaes, dos sorrisos de descrença com que são recebidos as novas esperanças e as aliviaras de semenhantes tentativas politicas.

O publico conservou-se com a symphonia inacabada. Quer agora que os instrumentos de corda e de metal se harmonizem para um remate á peça lyrica montada ha mais de seis annos.

Mas isso seria talvez pedir de mais á gloriosa orchestra.

Ulysses e seu doce filho Telemaco

Assis CHATEAUBRIAND

RIO, 11.

HONTEM, quizeram os fados que eu encontrasse Abrahão Ribeiro, meu amigo e vereador municipal em São Paulo. Sentamo-nos á sombra de uma figueira brava, para os lados de Catumby, e estabelecemos amavel commercio de impressões. Não ousámos abordar o problema da successão presidencial. Ficámos nos assumptos mais prosaicos, se bem que guardassemos contacto com a ultima crise que fortaleceu a astuciosa raposa andralina na presidencia da Camara. Aconteceu falarmos de Getulio Vargas, e Abrahão Ribeiro, que é perfido, me transmittiu um ponto de vista respeitavel. Elle não receia que nos embates politicos, que se vão abrir daqui para o anno vindouro, o jogador Getulio Vargas, venha perder vinte Estados e mais o Districto Federal. Elle poderá ver fugir-lhe todo o Brasil, mas eu insisto em apostar nas suas côres, concluiu Abrahão Ribeiro, com philosophia e clarividencia politica. Elle fica com o trapezio, e no trapezio operará prodigios de acrobacia.

* * *

BONAPARTE dizia a Volney: "Eu não actuo senão sobre a imaginação do paiz. Quando me falhar esse expediente, não serei mais nada". A imaginação da nação se habituou a ver Getulio Vargas produzindo magicas, e magicas limpas, magicas de uma perfeição inexcedivel, de uma maestria consummada. De sorte que, quando apparece por ahi qualquer coisa que não dá certo, como aquelle entremez da presidencia da Camara, o publico logo raciocina: "Isto não é Getulio Vargas. Deve ser algum Scaramouche de cara sulfurosa". Um acrobata como Getulio Vargas opera sempre com bom gosto. Se o trabalho não é limpo, não tem a sua marca. E' obra de terceiro. E que aquillo que se deveria passar na Camara não era da technica desse artista ahi temos a prova na cordialidade que subsiste entre o velho Ulysses e o seu filho Telemaco. De resto, ninguem jamais poderá perdoar a Benedicto Valladares a intervenção da estiva, com que elle violentou as condições de um duello, onde esgrimiam velhos espadachins de floretes "mouchetés" da estirpe de Antonio Carlos e Getulio Vargas. Não se conhece, na historia das estocadas produzidas por esses duellistas, caso em que elles tenham morto o contendor, abrindo-lhe brecha no peito. As suas victimas não morrem de golpes, senão de syncopes cardiacas. Ao passo que Benedicto mata a tacape, usando da ferocidade de um indio do Rio Doce, Getulio Vargas e Antonio Carlos não abrem ferida no corpo daquelles que se propuzéram eliminar da face do mundo. Empunham os floretes, tendo antes o cuidado de abotoal-os, e encetam o assalto com um jogo tão astucioso, que o inimigo mal enxerga a lamina nas suas manobras apparentemente invisiveis. Dentro em pouco tempo elle está fóra de combate. A pelle não soffreu nem um leve arranhão. Mas está morto o adversario, e bem morto.

A presença do governador de Minas, em um duello entre os dois grandes actores da Republica de 1930, só poderia ser para que o senhor Antonio Carlos jogasse de cartas marcadas. O desfecho da partida teria que ser esse que ahi está. Getulio Vargas e Antonio Carlos continuando cada qual no seu trapezio, e a jogar beijos á platéa, encantada com a flexibilidade e o realismo eclectico dos dois insignes artistas. Antonio Carlos permaneceu mais forte do que dantes na presidencia da Camara, até porque pôde demonstrar aos mineiros do officialismo que, se aquella cadeira elle occupava com o prestigio de um Estado, d'agora por deante elle a enche com o vigor de uma personalidade irresistivel.

E o velho Andrada não succumbiu, nem poderia succumbir. Artistas de trapezio, como estes, é precisamente quando enfrentam rivaes de habilidade technica do joven Telemaco de São Borja, que dão todo o succo da intelligencia dextra e flexivel, todo o tutano da sua virtuosidade.

Uma desintelligencia entre Getulio Vargas e Antonio Carlos é um desaguizado de que todo o mundo tomará conhecimento, de que toda a gente tem de se occupar, mas que jámais logrará toldar as relações de cordialidade entre os dois contendores. Essa palavra começa por ser um pouco excessiva, tratando-se de tão eximios artistas. Criaturas como estas Deus fez para que o Demonio as juntasse e ellas se completassem; para que uma ajudasse a outra e nunca para que se entredevorassem e se destruissem em conflictos de interesses ou de appetites.

* * *

"UM homem verdadeiramente magnifico, dizia Mazarino, tem o céo por thesoureiro". Que outros homens no Brasil de 1936, tanto quanto Getulio Vargas e Antonio Carlos, teem tido o céo como thesoureiro da sua fortuna politica? Quantas vezes esses dois homens parecem abandonados da sorte, perdidos no meio do deserto, o azar os perseguindo e, entretanto, no dia seguinte se erguem mais lepidos, mais bafejados da fortuna do que na vespera? Ambos teem aquillo que Mazarino chamava o "dominio do acaso". Todas as partidas que jogam deverão forçosamente ganhal-as, porque nos seus caminhos, cheios de alçapões e precipios, não ha inimigo que não se perca. Ambos são maravilhosamente intelligentes, para que a sua virtuosidade não despiste 99 % das almas deste planeta, que se incluem entre as mais credulas que até hoje modelou o Senhor, nas officinas do Empyreo. E quem ousará duvidar que o prodigioso destino de filhos de Satanaz, do infernal quilate de Getulio Vargas e Antonio Carlos, não seja fazer a parte do diabo aqui na terra? A parte dos filhos do céo tocará a criaturas da amenidade tranquilla de Benedicto Valladares, de Bias Fortes, Christiano Machado & Cia. Esses, sim, é que deverão sempre ser os "pontins" cujas "ficelles", puxam empresarios de grandes companhias, como as que dirigem o presidente da Republica e o presidente da Camara.

* * *

COMO tudo logo se recompoz, depois que os quebradores de louças evacuaram o picadeiro e, no ar, permaneceram, sozinhos, balouçando-se suavemente nos seus trapezios, os dois ageis acrobatas!

— Abrahão, conclui para o meu interlocutor, debaixo da sombra da figueira brava de Catumby, este é o vosso seio! Vêde o Brasil entregue á acrobacia de Getulio Vargas e Antonio Carlos, o campo já livre dos primarios que o encharcavam. Bem certo andava Napoleão quando, ao regressar do Oriente, confessava o seu nojo de Rousseau: "o homem primitivo é um cão".

Como Ulysses e seu doce filho Telemaco tornam habitavel este Brasil selvagem e ainda cru'.

COUSAS DA CIDADE

OS MUCAMBOS DA CABANGA

O sr. Costa Maia, quando prefeito do Recife, andou desapropriando alguns mucambos ao pé da ponte do Pina, ao lado esquerdo de quem sobe a ponte.

Eram alguns mucambos mais particularmente sordidos.

Parece que essas demolições deverão continuar, ininterruptamente. O Recife tem apenas um ponto de attracção natural que é Bôa-Viagem. Para ali accorrem não somente parte da população, como todas as pessoas que passam pelo Recife. Por que não poupar a essas pessoas e a esses turistas o espectaculo lamentavel de toda aquella lancinante miseria?

Os mucambos da Cabanga são os mais tristes da cidade. Os governos do Estado e da Prefeitura estão no dever de mandar proceder ás desapropriações, localizando os moradores em outros pontos.

Si os poderes publicos se acham empenhados em attrair turistas para o Recife, então devem tirar de pontos tão frequentados e concorridos dolorosos attestados de miseria, que impressionarão muito mal a quem os vê pela primeira vez. — Z.

Almoço offerecido pela Escola de Bellas Artes á Imprensa

Grupo feito na Escola de Bellas Artes, após o almoço

Realizou-se domingo na "Escola de Bellas Artes" um almoço offerecido pela sua direcção e corpo docente aos jornalistas, em signal de agradecimento pela cooperação da imprensa no decorrer da "Quinzena da Arte."

Ao ágape compareceram professores áquella Escola e representantes de todos os jornaes da cidade.

Assembléa Legislativa do Estado

APRESENTADO PELO SR. SOUTO FILHO UM PROJECTO AUTORIZANDO O GOVERNO A CONTRACTAR TECHNICOS PARA A PESQUIZA DE PETROLEO EM PERNAMBUCO

Presidida pelo padre Felix Barreto e secretariada pelos srs. Carneiro da Cunha e Melanio de Barros Correia, realizou-se hontem a 32ª sessão ordinaria da Assembléa Legislativa do Estado, com o comparecimento de 39 deputados.

Faltaram os srs. Antonio Raposo, Cardoso Aires, Hildebrando de Menezes, Joaquim de Britto, Mariano de Siqueira e Pio Guerra.

EXPEDIENTE

Approvada a acta da sessão anterior, segue-se a leitura do expediente.

Constou do seguinte:

telegramma do governador do Estado de Matto Grosso, agradecendo os votos de congratulações pela passagem da data da Independencia;

officio do 1º secretario da Assembléa Legislativa de Matto Grosso, agradecendo a communicação da installação dos trabalhos e da eleição da mesa desta Assembléa;

petição de Abilio Gomes de Sá Novaes, solicitando transferencia das importancias com que contribuiu para o Monte-Pio, para a caixa de Pensões e Aposentadoria da Great Western;

parecer n. 67, da 7ª Commissão, mandando ouvir a 2ª Commissão sobre o requerimento de Manoel Costa Gomes, official reformado da Brigada Militar. Este foi approvado pela casa consultada a respeito.

UM PROJECTO DO SR. SOUTO FILHO

Fala o sr. Souto Filho. Põe á consideração dos seus pares um projecto de lei cujo objectivo poderá trazer resultados satisfatorios á economia do Estado, que reclama novas fontes de producção o que poderá chegar ao apogeu se for constatada a existencia da riqueza, cuja pesquiza elle autoriza.

Trata-se da possibilidade do encontro de carvão e de petroleo, aproveitando, para isso, uma commissão technica contractada pelo governo do visinho Estado do sul e que ora explora o sub-solo da zona do Riacho Doce.

O sr. Malachias da Rocha diz que a descoberta de carvão seria até uma grande protecção ás nossas florestas, inclementemente devastadas, com o que concorda o sr. Souto Filho, que prosegue:

— "Já vê v. excia. sr. presidente, que eu não sou tão inimigo dos technicos, como se apregôa, e tanto é assim que estou dando opportunidade ao sr. governador do Estado para contractar technicos."

Declarando-se parcimonioso nos gastos da despeza publica, o orador accrescenta:

— "Certamente eu não apresentaria esse projecto si sentisse a necessidade de recorrermos á renda ordinaria do Thesouro, receioso de concorrer para o desequilibrio orçamentario, isto é, o desequilibrio entre a despeza fixada e a receita prevista.

Mas o governador do Estado em uma mensagem do mez passado fez sentir á Assembléa que ha um saldo de ..... 1.702:000$000 (mil e setecentos e dois contos de reis), proveniente da quota do Departamento do Café e para essa disponibilidade, s. excia. nos pediu autorização para abrir diversos creditos.

Parecendo-me que ainda sobram da avultada quantia, oriunda do citado Departamento, montante a 4.000 e muitos contos, cerca de setecentos contos de reis, o credito para esse serviço póde muito bem sair dessa verba, que não pertence ás rendas ordinarias do Estado, nem tambem vae alcançar a estimativa do orçamento vigente, onde elle já figura como renda extraordinaria.

Justificada desse modo a despeza que o Estado fará com esse contracto, é mistér que eu dê uma justificativa da causa e do objectivo do projecto.

Ha cerca de trinta annos o naturalista José Bach determinou a existencia de bacias petroliferas na região costeira de Pernambuco e Alagôas.

Foi combatido. Geologos officiaes negaram a formação desses depositos até que, não se conformando, o governo das Alagôas, contractou a vinda de technicos especializados e estes acabam de confirmar a descoberta de José Bach.

Segundo o "Mappa Geologico do Brasil", organizado pelo professor J. C. Branner, que aliás, antes de José Bach, assignalara os xistos betuminosos de Riacho Doce, ha em o territorio do nordeste uma faixa eócena que corre parallela á praia, desde São Francisco até o valle do Jaguaribe, no Ceará. Riacho Doce está nessa faixa. Branner que fez estudos *in-loco*, classifica como regiões absolutamente iguaes: Riacho Doce, Olinda, Maria Farinha, Itamaracá, Ponta de Pedras. São todas de eóceno. E os poços petrolíferos que se explora presentemente no mundo estão em regiões eócenicas.

Tambem recentemente foram encontrados xistos betuminosos no municipio de São Gonçalo. Sabe-se que, naquella região, pelos fosseis encontrados, houve um mediterraneo. Não é, pois, fora de proposito pensar na existencia de petroleo ali.

O sr. Fossidonio Bem diz que em São Gonçalo ha muitos xistos betuminosos. Estava se aguardando para apresentar emenda neste sentido.

O sr. Souto Filho confirma e accrescenta:

— "Quanto ao lignito de Itaparica, é facto inconteste sua existencia observada primeiramente por José Bach, tanto que a Great Western realizou já experiencias com duas toneladas desse mineral dali extrahidas, experiencias a que assistiu o então secretario da agricultura dr. João Cleophas, que até lá fôra acompanhado de jornalistas.

Justifica-se o contracto com a firma Piepmeyer por já estarem no Brasil seus representantes com o material indispensavel para estudos, o que representa vantagens economicas para o contracto e porque, tendo já procedido a estudos geophysicos nas Alagôas, podem tirar mais promptamente as deducções desejadas.

Nessa conformidade, se justifica o projecto que enunciei, assim concebido:

"ART. 1º — Fica o governo do Estado autorizado a contractar com os technicos da Piepmeyer & Cia. Abt. Elberf, presentemente no Estado das Alagôas, estudos geophysicos para pesquiza de petroleo no Estado de Pernambuco, abrindo, para isto, um credito de trezentos contos de reis (300:000$000), o qual correrá pelo saldo disponivel da quota proveniente do "Departamento do Café".

ART. 2º — Esses estudos serão realizados de preferencia na região de periodo cenozoico do Estado, desde o valle de Jacuipe até Ponta de Pedras, particularmente em "Maria Farinha", "Itamaracá" e no districto de "Tejucupapo", podendo as pesquizas se estenderem ao municipio de São Gonçalo, onde teem apparecido xistos betuminosos.

ART. 3º — No contracto que fôr lavrado com a alludida firma, ficará esta obrigada a apresentar relatorio circunstanciado dos estudos, com as occorrencias que se registrarem, fazendo-os acompanhar de graphicos que sirvam para a organização de mappa do Estado. Esse relatorio dirá da conveniencia economica da exploração de qualquer jazida por ventura encontrada.

ART. 4º — No mesmo contracto, ou em outro á parte, poderá o governo dar estudar a extensão das jazidas carboniferas de Itaparica e vantagens ou desvantagens de sua exploração.

ART. 5º — Revogam-se as disposições em contrario."

A Assembléa acha o projecto objecto de deliberação da casa e approva-o. Será impresso sob o n. 29.

O sr. Souto Filho pede que o projecto vá á Commissão da Fazenda e Orçamento.

ORDEM DO DIA

Na ordem do dia é submettido á discussão unica e approvado por 29 votos o parecer n. 54 que approva as contas do governador do Estado, referentes ao exercicio de 1935.

Entra em 2ª discussão o projecto n. 15, que dispõe sobre o preenchimento da vaga de agente de 1ª classe do Thesouro no interior.

O sr. José Vieira fala sobre a necessidade da approvação do projecto, mas, tendo em vista a situação dos escrivães das collectorias, envia á mesa uma emenda, pedindo que esta, com o projecto, seja enviada á 3ª Commissão, ficando assim adiada a discussão.

O sr. Angelo de Souza esclarece, como relator do projecto, as razões porque emittiu o seu parecer, concordando, por fim, com o requerimento do sr. José Vieira.

Não havendo mais quem queira discutir o assumpto é submettido á votação e approvado o pedido do sr. José Vieira.

São approvados ainda alguns pareceres de commissões e encerrada a sessão, sendo antes designada a seguinte ordem do dia para hoje: 3ª discussão do projecto n. 13, que autoriza o governo a contribuir mensalmente com 5:000$000 para a "Campanha General Newton Cavalcanti"; 2ª discussão do projecto n. 20, que manda abrir varios creditos supplementares a differentes rubricas do orçamento; 2ª discussão do projecto n. 21, que autoriza a abertura de um credito supplementar á verba n. 111, do orçamento; 1ª discussão do projecto n. 22, que autoriza o governo do Estado a dispender até a quantia de 30:000$000 com a restauração do ramal que liga a estrada do litoral sul com o povoado da Barra n. 23, que manda incluir no plano rodoviario a estrada de rodagem que está de Serinhaém; 1ª discussão do projecto sendo construida por iniciativa das Prefeituras de Bonito, Palmares e Catende; 2ª discussão do projecto n. 24, que autoriza a abertura de um credito especial para a construcção do Hospital da Brigada Militar; 2ª discussão do projecto n. 25, que autoriza a abertura de varios creditos supplementares, especiaes e extraordinarios; 2ª discussão do projecto n. 26, que approva a clausula XVI do contracto celebrado entre o Estado e a Empreza Constructora do Grande Hotel; 2ª discussão do projecto n. 27, que autoriza a abertura de credito supplementar ás verbas ns. 86, 90, 91, 94, 96, 97, 108 e 53 do actual orçamento e tres creditos especiaes; 2ª discussão do projecto n. 28, que considera de 4ª entrancia as cadeiras escolares de 3ª localizadas nos arrabaldes de Beberibe, Arruda, Tigipió e Coqueiral e trabalhos de commissões.

COMMISSÃO DE CONSTITUIÇÃO, LEGISLAÇÃO E JUSTIÇA

Presidida pelo sr. Angelo de Souza, presentes os srs. Arthur de Moura, Matheus Vaz, Pedro Allain, Carlos Rios e Souto Filho, esteve reunida ás 15 1/2 horas de hontem, em sessão ordinaria, a Commissão de Constituição, Legislação e Justiça.

Procedida pelo secretario a leitura da acta da reunião anterior, foi a mesma approvada sem restrições.

Existindo sobre a mesa apenas o projecto n. 14, que manda proceder a investigações sobre a problema dos mucambos, foi designado pelo presidente, para relatal-o, o sr. Carlos Rios.

A seguir o sr. Matheus Vaz procedeu á leitura de um longo e bem fundamentado parecer sobre o projecto creando cargos de corretores de navios e regulamentando o exercicio dessas actividades.

Opinou que nem complementar nem supplectivamente póde o Estado legislar sobre o assumpto, pelo que concluiu, após trazer em apoio de sua opinião valiosas argumentações de ordem juridica, que o referido projecto deve ser archivado.

Quando ia ser posto em discussão esse parecer, delle pediu vista o sr. Souto Filho.

Pelo sr. Arthur de Moura foram depois iniciados os debates em torno das modificações a serem feitas ao projecto sobre o descanço dominical.

O assumpto, pela sua relevancia, occupou vivamente a attenção de todos os deputados presentes, com excepção, apenas, do sr. Souto Filho, que se retirou momentos antes.

No decorrer desses debates, cada deputado procurou esclarecer e elucidar melhor os seus pontos de vista.

Relator da materia em apreço, o sr. Arthur de Moura, encerradas as discussões, por vezes acaloradas, adiou para a proxima segunda-feira, quando voltará a reunir-se a Commissão, a entrega de seu parecer.

O MENOR annuncio no MELHOR jornal implica no MAIOR reclame

GUARANA' OHANA

Acaba de ser lançado no mercado o excellente producto GUARANA' OHANA fabricado em Belém do Pará, pelo Snr. José A. Ohana.

Tonico estimulante e reconstituinte o novo producto tem tido do publico grande acceitação.

Agentes em Pernambuco:

F. MULATINHO & Cia.

Rua do Imperador, 359, 1.º andar

RIO G. DO NORTE

ESPERADA NA CAMARA A MENSAGEM SOLICITANDO A PROROGAÇÃO DO ESTADO DE GUERRA

RIO, 14 (A. M.) — "A Noite" noticia que se espera na Camara a mensagem do presidente Getulio Vargas, que solicita a prorogação do estado de guerra.

LICENÇA PARA PROCESSAR OS DEPUTADOS POTYGUARES

NATAL, 14 (A. M.) — A assembléa approvou por 13 votos contra 12 o acto da Commissão Permanente, o qual concede permissão para processar os parlamentares que tomaram parte na revolução communista de novembro ultimo.

A OFFERTA DA ESPADA DE OURO AO GOVERNADOR GAÚCHO

RIO, 14 (A. M.) — Um telegramma de Theophilo Ottoni, no Estado de Minas, informa que quem offertou a espada de ouro ao general Flôres da Cunha, logo após a victoria da revolução de 30 foi o coronel Camillo da Cunha Mello, fazendeiro em Arassuahy.

Muito reservado o coronel enviou a preciosa offerta por intermedio de sua filha ao presidente Olegario Maciel, que por sua vez a entregou ao actual governador gaucho.

INCENDEIA-SE A OPERA DO BAULEVARD HAUSSMANN

OS BOMBEIROS COMBATEM O FOGO DENTRO DO THEATRO

PARIS, 14 (A. M.) — Lavrou um incendio no Theatro da Opera, no boulevard Haussmann.

Os bombeiros continuam combatendo o fogo dentro do proprio theatro.

SERA' RETARDAD O INICIO DA TEMPORADA LYRICA

PARIS, 14 (A. M.) — Noticia-se que o incendio do theatro da Opera de Paris retardará no minimo para 15 de novembro o inicio da proxima temporada lyrica.

O INICIO DO INCENDIO

PARIS, 14 (A. B.) — A' 1 hora e 45 minutos irrompeu incendio nos fundos do Theatro da Opera. Espessa columna de fumaça eleva-se da parte do edificio no Boulevard Haussmann. Os bombeiros dão combate ao fogo.

A's 2 horas e 5 minutos já o incendio parecia diminuir. O incendio parece ter sido causado por um curto-circuito.

Os bombeiros foram obrigados a forçar as portas do escriptorio da administração.

As chammas illuminam a cupula do velho theatro.

ATTINGIDO PELO FOGO O PALAIS GARNIER

PARIS, 14 (A. M.) — A's 2 horas e 50 minutos, o incendio que irrompera nas dependencias da administração da Opera tinha sido dominado.

A parte do theatro attingida pelo fogo foi apenas a que é conhecida por Palais Garnier e que perpetua o nome do constructor da Opera, Charles Garnier.

O FOGO EXTINGUIU-SE NA MADRUGADA DO DIA 13

PARIS, 14 (A. M.) — O incendio da Opera estava completamente extincto ás 3,50 da madrugada. O seu riquissimo hall não soffreu a acção das chammas, mas ficou completamente inundado, necessitando carissimos reparos.

O sinistro foi particularmente lamentavel, porque a nova decoração do auditorium acaba de ser terminada.

Suggere-se como causa do sinistro a falta de cuidado dos operarios.

O Theatro da Opera havia sido fechado hontem á noite, para reparos, e a representação de Les Huguenottes foi levada á scena, excepcionalmente, no Theatro Sarah Bernhardt.

O SR. JACQUES MARITAIN FARA' CONFERENCIAS EM PORTO ALEGRE

PORTO ALEGRE, 14 (A. M.) — Uma commissão de membros destacados nos circulos scientificos e literarios esteve no palacio do governo, afim de suggerir ao sr. Darcy Azambuja, governador interino, que convidasse o philosopho Jacques Maritain para realizar uma serie de conferencias em Porto Alegre.

O sr. Darcy Azambuja attendeu á suggestão e declarou mais que aquelle pensador francez seria considerado hospede do governo do Estado.

O MELHOR PASSAPORTE para os BONS EMPREGOS

PARA COMODIDADE DOS NOSSOS ALUNOS, AO SE CANDIDATAREM A EMPREGOS, FORNECEREMOS, DORAVANTE, EM SUBSTITUIÇÃO DO ANTIGO DIPLOMA, UMA FINISSIMA CARTEIRA DE COURO NEGRO, COM INSCRIÇÕES DOURADAS, CONTENDO O DIPLOMA EM MINIATURA, O RETRATO DO PORTADOR E DEMAIS DADOS DE IDENTIFICAÇÃO E EFICIENCIA.

MAIS MODERNO

MAIS PORTATIL

MAIS DISTINTO

A ESCOLA DOS BONS EMPREGOS

ESCOLA REMINGTON
Director: Emilio Kuhlmann
Rua João Pessôa, 259, 1.º

BROADCASTING

A Radio Tupan, de S. Paulo, será a mais poderosa e moderna estação radiodiffusora do Brasil

Embarcado na Inglaterra o material destinado á installação daquella "broadcasting" dos "Diarios Associados"

LONDRES, 14 (Especial) — A bordo do "Highland Monarch" foi embarcado para Santos, hontem, todo o material destinado á montagem da estação radiodiffusora Radio Tupan, de S. Paulo.

A nova estação foi fabricada pela Marconi's Vireless Telegraph Co., de Londres, e terá 30 kilowats de energia na antenna, estando equipada com um terre de 158 metros.

O material e a construcção da estação representam o que de mais moderno póde offerecer a technica do "broadcasting."

NA ONDA...

O Collegio Santa Margarida fez um interessante programma, hontem, á tarde, em P. R. A. 4.

As jovens alumnas apresentaram-se um tanto acanhadas perante o "micro". Justifica-se. A maioria era "caloura" perante elle, por certo. uns duettos, alguns agrupamentos de vozes foram grandemente prejudicados pela má disposição das solistas dentro do "studio". As segundas vozes muito distantes ficaram imperceptiveis.

As palavras estão no meu coração *foi um dos melhores numeros.*

A violinista do Minueto de Beethoven estava tremula de emoção.

Oh! "Mademoiselle", porque não faz como eu? Quando tenho de apparecer em publico deixo o nervosismo em casa.

A senhorita Clarice Guimarães naquella Favella foi tambem prejudicada. Havia outras vozes ajudando, porem que não se definiam.

A Valsa Triste resentiu-se do mesmo defeito. Defeito, aliás, do controle e não das cantoras.

Mas em todo caso pela amostra de hontem, tivemos a informação de que o Collegio Santa Margarida vae nos fornecer dentro em pouco excellentes programmas.

Que outros estabelecimentos o imitem. E vamos ver quem faz a melhor figura.

*

Hoje, dia do anniversario da Radio Tupy, haverá um bello desfile no ar, entre a estratosphera e a esphera terrestre.

Alzirinha, a deliciosa loura paulista cantará em Buenos Aires e Olga Praguer Coelho em Berlim, ambas, para a P. R. G. 3.

O milagre de trazel-as ao Brasil e reunil-as nessa noite de festa do Cacique do Ar, cabe ao departamento technico desse Diario Associado sonoro.

THE'O

RADIO CLUB DE PERNAMBUCO — Programma para hoje: 6 horas — Aula de gymnastica. 11.00 — Programma do almoço — Supplemento musical com gravações da discotheca do Radio Club. 12.00 — Hora certa — Continuação do Prog. do almoço. 15.00 — Quarto de hora de Radio-Educação, a cargo da Escola Normal Official. 15.15 — Programma das donas de casa — Supplemento musical com gravações ligeiras. 16.00 — Programma Juvenil. 18.00 — Programma do Jantar — Gravações variadas. 18.45 — Hora do Brasil. 19.30 — Quarto de hora de musica symphonica pela Orchestra da PRA-8, sob a direcção do maestro Nelson Ferreira. 19.45 — Quarto de hora de musica popular com Lady e Linda Ferreira. 20.00 — Variedades G. E. 20.30 — Programma da Saudade. 21.00 — Quarto de hora de musica ligeira com Dorinha Peixoto. 21.15 — Quarto de hora de musica popular offerecido pelo Bando Pernambucano. 21.30 — Quarto de hora de musica ligeira com Eribaldo Alcoforado. 21.45 — Quarto de hora de musica popular com Lady e Linda Ferreira. 22.00 — Programma variado com Dorinha Peixoto, Calia Carvalho, Rivaldo Lopes, Eribaldo Alcoforado. 22.30 — Bôa noite.

ESTAÇÕES NORTE-AMERICANAS de General Electric Co. — Schenectady — N. Y. — Hora legal (brasileira) — Programmas para hoje:

Estação W 2 X A D — (Ondas de 19.56 m. ou 15,330 kc.):

12.00 — David Harum. 12.15 — Backstage wife. 12.30 — A casa do detective. 12.45 — The wife saver. 13.00 — Programma musical. 13.10 — Novidades. 13.15 — Historia de Mary Marlin. 13.30 — Banjoleers & Radio Sweethearts. 13.45 — Programma Farm. 14.15 — Sal e amendoins. 14.30 — Baritono Wilbur Evans. 14.45 — Musica Guild. 15.30 — Better Business Bureau Talk. 15.35 — Octeto rythmado. 16.00 — Familia Pepper Young. 16.15 — Ma Perkins. 16.30 — Vic and Sade. 15.45 — The O'Neils. 17.00 — Novdades pelo Radio. 17.30 — Cotações da Bolsa. 17.45 — Despedida.

Estação W 2 X A F — (Ondas de 31,48 m. ou 9,530 kc.):

18.00 — Theatro em miniatura. 18.30 — Jack Armstrong. 18.45 — Programma musical. 19.00 — Novidades. 19.05 — Programma musical. 19.15 — Humno Mid Ween. 19.30 — Novidades em inglez. 19.35 — Correspondencia por ondas curtas. 20.00 — Amos 'n' Andy. 20.15 — A vóz da experiencia. 20.30 — Cotações da Bolsa. 20.50 — Novidades em hespanhol. 21.00 — Orchestra Leo Reisman. 21.30 — Programma hespanhol. 22.30 — Espectaculo de Fred Astaire. 23.30 — John Sheenan and Piano Pals. 23.45 — Quarteto — Os quatro mestres. 24.00 — Novidades. 24.05 — Orchestra Nano Rodrigo. 24.30 — Orchestra Fletcher Henderson. 2.00 — Orchestra Henry Busse. 1.30 — Orchestra Keith Beecher. 2.00 — Despedida.

ESTAÇÃO OFFICIAL FRANCEZA RADIO COLONIAL (Rue de Grenelle 103 — Paris VII — Ondas de 19m68 — 15.243 kc. HORA G. M. T. (QUATRO HORAS DE ADIANTAMENTO SOBRE A HORA BRASILEIRA) — Programma para hoje: 9.55 — Annuncio do programma. 10.00 — Retransmissão de Radio-Paris. 11.00 — Noticiario em inglez. 11.15 — Concerto. Retransmissão. 12.00 — Noticiario em inglez. 11.15 — Concerto. Retransmissão. 12.00 — Noticiario em francez. 12.15 — Continuação do concerto. 13.00 — Movimento maritimo, sr. Bretagne. 13.10 — Movimento social, sr. Rives. 13.20 — Cotações dos productos coloniaes. 13.30 — Emissão consagrada ás obras de Paul Géraldy. 14.55 — Cambios. 15.00 — Fim da emissão.

Em ondas de 25m24 ou 11.885 kc.: 15.15 — Noticiario em francez. 16.45 — Noticiario em arabe. 17.00 — Concerto. Retransmissão. 17.30 — Diffusão do Radio-Jornal de França. 17.50 — Chronica judiciaria, sr. Henri Delmont. 18.00 — Concerto. Retransmissão 18.30 — Noticiario em inglez. 18.45 — Noticiario em italiano. 19.00 — Noticiario em francez. Cotações da bolsa. 19.30 — Emissão federal: Concerto executado pela Orchestra Nacional sob a direcção do maestro D.-E. Inghelbrecht: Le Pâre, ouverture — Reber; Canções alsacianas — Weckerlin; Concertstuck para harpa e orchestra — Gabriel Pierné; Hamlet, ballado — Ambroise Thomas; Melodias — Kochlin; Scenas alsacianas — Massenet; Paginas de viagem — Florent Schmitt. 21.40 — Noticiario em portugues. 22.00 — Fim da emissão.

Em ondas de 25m60 ou 11.720 kc.: 22.15 — Concerto. Retransmissão de Radio-Paris. 23.15 — Noticiario em francez. 23.30 — Noticiario em hespanhol. 23.40 — Noticiario em francez e cambios. 0.00 — Noticiario em inglez. 0.15 — Musica em discos ou emissão theatral. 2.15 — Fim da emissão.

2.45 — Noticiario em francez e cambios. 3.20 — Noticiario em inglez. 3.30 — Noticiario em hespanhol. 3.40 — Musica em discos ou emissão theatral. 4.45 — Noticiario em allemão. 5.00 — Fim da emissão.

ESTAÇÃO ALLEMÃ D. J. N. — Ondas de 31.38 ms. — 9560 kc. — Programma para hoje: 22.50 — Annuncio DJN e DJQ (all., port.) — Canção popular allemã. 22.55 — Saudações aos nossos ouvintes. 23.00 — Um pouco de tudo. Hora variada. 23.45 — Ultimas noticias (em allemão). Noticias sobre a economia allemã. 24.00 — O corregidor. Opera de Hugo Wolf. 1.15 — Ultimas noticias (em portuguez). Noticias sobre a economia allemã. 1.30 — Radio feminino: Conselhos praticos para as que serão mães. Ruth Neumann: Neurode. 1.45 — Concerto de mestres: Rudolf Watzke, baixo. 2.15 — Eco da Allemanha. 2.30 — O novo direito allemão. Dr. Fritz Schwiegk. 2.45 — Hospedes da Inglaterra cantam: Jean Beckwith, Phoebe Thomson, Fergus Dunlop. 3.00 — Ultimas noticias (em allemão). 3.15 — Musica ligeira. 4.30 — Ultimas noticias (em hespanhol). 4.45 — Saudações aos nossos ouvintes — Despedida DJN e DJQ (all., port.)

DOENÇAS DO RECTO E ANUS
HEMORROIDAS'
Especialista: Dr. DOURADO AZEVEDO ex-assistente do prof. Pitanga Santos. Rua Larga do Rosario, 133

RADIO TUPY

1,280 KILOCYCLOS — 234 METROS
P. R. G. 3

Alzirinha Camargo, que hoje cantará em Buenos Aires para a Radio Tupi

15 DE SETEMBRO — 1º ANNIVERSARIO — Programma especial de estudio, das 12 ás 24 horas — OLGA PRAGUER COELHO E ALZIRINHA CAMARGO cantarão de Berlim e Buenos Aires para o Cacique do Ar.

1.ª PARTE

Das 12.00 ás 12.30 horas — Um monumento do romantismo allemão: "Dichterliebe", de Schumann, para canto e piano, com George James. (Programma offerecido pelo Tonico Bayer). Das 12.30 ás 15.20 horas — Aspectos do lyrismo popular brasileiro. Das 12.30 ás 12.45 horas — Canções do Brasil Imperial, com Alma Cunha Miranda. Das 12.45 ás 13.00 horas — Melodias esquecidas, com Helmano de Azevedo. Das 13.00 ás 13.15 horas — "Uma voz ignorada", chula marajoára, com Mára e Waldemar Henrique. Das 13.20 ás 13.35 horas — "Bahia do Senhor do Bomfim", com Jorge Fernandes. Das 13.40 ás 13.55 horas — "Scenas dramaticas dos congos" (Scena musicada), com Mára e o Bando da Lua. Das 14.00 ás 14.15 horas — "A alma da Canção Brasileira", com Carlos Galhardo. Das 14.20 ás 14.35 horas — "O que se ouve nas favellas cariocas", com Carmen Barbosa. Das 14.35 ás 14.50 horas — "Vozes da Amazonia", com Mára e Waldemar Henrique. Das 14.50 ás 15.20 horas — "A poesia do sertão" (Scenas musicada), com Cap. Furtado, Alvarenga e Ranchinho. Das 15.25 ás 15.40 horas — Programma irradiado directamente do Retiro dos Artistas. Das 15.45 ás 16.00 horas — Programma irradiado directamente do Asylo São Luiz. Das 16.00 ás 16.15 horas — "Em companhia de Carolina", composições ineditas de Carolina Cardoso de Menezes, executadas pela autora. Das 16.15 ás 16.30 horas — "Velhas melodias", com Christina Maristany. Das 16.30 ás 16.45 horas — Alguns artistas estrangeiros que actuaram na Radio Tupi (discos): Pedro Vargas, Samuel Aguayo e seu conjuncto paraguayo., Dajos Bela e sua orchestra. Das 16.45 ás 18.45 horas — Hora do GURY (Programma especial).

2.ª PARTE

Das 18.45 ás 19.45 horas — Hora do Brasil, organizada pela Radio Tupi. Das 18.45 ás 19.00 horas — Musica orpheonica, com o Côro Infantil dos Aplacás, da Radio Tupi. Das 19.00 ás 19.15 horas — Programma com Olga Prague Coelho, artista exclusiva da Radio Tupi, transmittido directamente de Berlim. Das 19.15 ás 19.30 horas — Programma com Alzirinha Camargo e Conjuncto Regional Brasileiro de Benedicto Lacerda, artistas exclusivos da Radio Tupi, transmittido directamente de Buenos Aires. Das 19.30 ás 19.45 horas — Programma com Jorge Fernandes (ondas curtas).

3.ª PARTE

Das 19.30 ás 20.00 horas — Concerto symphonico: solistas, Christina Maristany e George James; orchestra sob a regencia do maestro Lorenzo Fernandez. Das 20.00 ás 21.00 horas — Programma offerecido por General Motors. Das 21.00 ás 21.30 horas — "Rythmos americanos", com Ascendino Lisbôa, Walter Jimmy, Bando da Lua, Christina Maristany e Jazz Tupi. Das 21.30 ás 22.00 horas — Concerto symphonico: solistas, Alma Cunha Miranda e George James; orchestra sob a regencia do maestro Lorenzo Fernandes. Das 22.00 ás 22.30 horas — Recital de violino, com Oscar Borgerth. Das 22.30 ás 23.00 horas — Concerto symphonico: solistas, Heloisa Vasconcellos e Elsa Marques (pianista); orchestra sob a regencia do maestro Lorenzo Fernandes. Das 23.00 ás 24.30 horas — Cine-Synthese: transmissão do film inedito de Shirley Temple, "A pobre menina rica".

ARTES E ARTISTAS

NOTAS PARA O ESTUDO DO CANTO

Não ha nada que mais commova que o canto. A condição, porem, é de que elle seja devidamente praticado.

Os estudos necessarios para se conseguir uma bôa voz devem ser confiados a um professor competente, completamente senhor dos conhecimentos indispensaveis: anatomia e physiologia do apparelho vocal e respiratorio.

Quem não canta, ou tenha cantado bem, obedecendo a todas as regras desta difficil arte, nunca será um professor de canto.

Não confundir um pianista com um professor de canto: é um engano que só traz consequencias desagradaveis, e muitas vezes irreparaveis.

Não aproveita estudar muito, é preciso estudar bem, cuidando antes de tudo da qualidade e não da quantidade; procurando sempre de desenvolver a voz, conservando-as, sem esforços nocivos e desastrados.

Não ha segredos para ensinar bem, o indispensavel é conhecer seriamente o mechanismo do mais bello e mais delicado instrumento que a prodiga natureza nos deu.

O primeiro cuidado deve os exercicios da respiração, que bem treinada não só beneficia o estudo do canto, como de todo nosso organismo, fortificando-o.

A theoria do canto é, em synthese, a de bem respirar. Deve-se, evitando esforços nocivos e emissões defeituosas; nasaes, guturaes, trementes, etc., com alterações desagradaveis na nossa face.

Nada de respirações espectaculosas e ruidosas. Sendo a raspiração a base fundamental de uma bôa emissão da voz, nos occuparemos d'essa importante questão nas proximas notas sobre este difficil e delicado estudo, que não póde ser completo em poucos dias.

F. Cordiglia Lavalle

VIRA' AO BRASIL O PRINCIPE D. PEDRO DE BRAGANÇA

S. PAULO, 14 (A. M.) — A Agencia Havas teve conhecimento, por intermedio de uma carta particular de um amigo de d. Pedro Henrique de Bragança, que o herdeiro do throno do Brasil visitará brevemente o nosso paiz, attendendo a innumeros convites que lhe têm sido feitos.

O principe, que actualmente se encontra em Paris, irá á Inglaterra, de onde provavelmente embarcará com destino ao Brasil.

CIRURGIA PLASTICA
Correcção de rugas, seios flacidos, cicatrizes, naris defeituoso, labio leporino, etc. DR. JOAO ALFREDO. Cursos na Allemanha e França. Rua da Aurora, 77 — 1º, Fone 2283

Chronica feminina

ACAMPAMENTO

Fim de semana bellissimo de sol — ferias — buscamos na vida quasi-primitiva do campo, tonico para energias physicas e mentaes renovando a alegria de viver, o bom humor, a coragem de sorrir aos inesperados — bons e máos — do amanhã.

Atraz do automovel, levamos a barraca de acampamento para aproveitar o domingo aclarado de calor, na praia.

Alimentos frescos — sandwiches — fructas — biscoutos — gulodices que nutrem sem difficil digestão — pouco ou nenhum alcool — refrescos — tisanas e infusões apropriadas para os dias de calor.

Na valise pequenina, os apetrechos de vaidade mais essenciaes — a minuscula pharmacia de viagem — todo — alcool — esparadrapo — algodão, etc., para os arranhões no matto, espinhos, picadas de mosquitos — a manta para cobrir o chão, tanto para servir de cama como para toalha de mesa improvisada forrando embaixo o guardanapo grande onde se espalha o pic-nic.

Indumentaria sportiva, propria de escoteira do matto mesmo, sem meias de sêda nem calçados de tacão alto e fino. Blusa leve — typo camiseta — calças de montaria ou bombachas, saia-calção ou marienne — sapatos commodos ou botas — e vestindo o espirito... a decisão de aproveitar muito esses instantes de ferias largando solta a rédea da rotina, esquecendo os affazeres e complicações da vida, na alegria só de quem intelligentemente sabe viver.

Nas margens dos lagos, dos rios, se apinha a gente que vem da cidade só para espiar um pouco a quietude da agua... variar de scenario... comendo pó na estrada e sol tinindo o dia todo.

Quando, o habito de gosar as ferias

será radicado ao espirito de nossa gente?...

Ferias — sem collarinho nem gravata — sem vestido de linho engommado ou organdy transparente — ferias sportivas de verdade como folga de pelas sociaes e burocraticas...

MARITERESA

DIARIO SOCIAL

ANNIVERSARIOS

FAZEM ANNOS HOJE:

As senhoras: Amara de Oliveira, esposa do sr. Britto de Oliveira; Maria José Carneiro de Sá Pereira, esposa do sr. Seraphim de Sá Pereira; Albertina Alves de Sá Pereira, esposa do sr. João José de Barros; Maria Alice de Almeida, esposa do sr. Salustiano de Almeida; America Maria de Paula, esposa do sr. João Estevão de Paula; Sylvia de Oliveira Alvim, esposa do sr. Leonidas Alvim; Maria José de Souza, esposa do sr. Manoel José de Souza.

As senhoritas: Maria Luiza Cavalcanti Mascarenhas, filha do sr. Lindolpho Mascarenhas; Almerinda Pereira Simões, filha do dr. Adolpho Pereira Simões; Eponina Peres, filha do sr. Bento Pereira; Noemia de Góes Cavalcanti, filha do dr. José de Góes; Olinda Sampaio Santos, filha do sr. José B. dos Santos; Zelia Pinto Leitão, filha do sr. Amaro Pinto Leitão; Heloisa Guimarães Vieira, filha do sr. Carlos Alberto Vieira; Ormezinda Militina Pessôa de Carvalho; Nancy Iracy de Barros, filha do sr. Oscar Francisco de Barros.

Os senhores: dr. Augusto Klutzenchell; dr. Agapito de Freitas; Luiz Samico; Manonato Ramalho; Antonio Dias de Araujo; Nicomedes Guimarães; Rodrigo José Gonçalves; Eduardo de Lima Castro.

As meninas: Lourdes Borba, filha do sr. Francisco da Silva Borba; Maria José, filha do sr. Luiz Barbosa Passos; Eunice, filha do sr. Evandro Telles da Silva; Maria, filha do sr. José de Lima; Odelsenda Silva, filha do sr. Anisio Dias da Silva e de sua esposa, sra. Bemvinda Silva.

Os meninos: Manoel, filho do sr. José Velloso da Silva; Vanildo, filho do sr. Sigismundo Ferreira da Silva; José Julio, filho do sr. Alfredo Porto da Silveira e de sua esposa sra. Odila Silva Silveira.

DIVERSAS

— Sob os auspicios da Federação Pernambucana pelo Progresso Feminino e á frente a sra. Helena de Lima Cavalcanti, meninos desta capital realizarão no dia 20 um programma de arte, em beneficio dos orphãos da Jaqueira, para a continuação das obras do seu sanatorio, em Soccorro. Consta a mesma de danças typicas apresentadas pela sra. Annita Vargas, e classicas, pela sra. Eulalia Fonseca.

Está incluido tambem um programma avariado pelo Conservatorio do Mano Mais Velho. Encerrará a solemnidades um chá dansante no Jockey Club.

E' a seguinte a commissão encarregada desta festa de caridade:

Patronesses — Directoria da F. P. P. F.; patronos — srs. Manoel Alves de Britto, dr. Gilberto Fraga Rocha, Paulo Salgado, dr. João Rodrigues, Alfredo Osorio.

Os ingressos custam 3$000 e dão direito ao sorteio de premios.

Acham-se á venda na Federação Pernambucana pelo Progresso Feminino com séde no Club Internacional.

CASAMENTOS

— O sr. Alfredo José dos Santos, official de casamentos da Bôa Vista, Graça, Poço e Varzea, affixou no Palacio da Justiça, 1.º andar, sala 10, editaes de proclamas dos seguintes contrahentes:

João Trajano de Arruda e Hilda Ferraz de Lyra, solteiros, naturaes deste Estado e residentes na Bôa Vista; Abelardo Moreira Couceiro e Maria das Dores Carvalho Rabello, solteiros, naturaes deste Estado e residentes na Bôa Vista.

FALLECIMENTOS

— Falleceu no ultimo domingo, ás 13 horas, em sua residencia, á rua Olympio Tavares, 113, a sra. Nathalia de Oliveira Alexandrino, esposa do sr. Joaquim Alexandrino, commerciante nesta praça.

A extincta contava 23 annos de idade e deixa um filho menor.

Seu sepultamento realizou-se hoje, ás 9 horas, no cemiterio de Santo Amaro.

— Falleceu ante-hontem, ás 15 horas, em sua residencia, á Praça do Carmo, 120, a sra. Maria de Lourdes Cavalcanti de Luna, com 45 annos de idade, esposa do sr. José de Luna, proprietario do Salão Luna.

A extincta deixa os seguintes filhos: Ailton, Anderson, Arlinda, José, Luiz, Leopoldina, Germana e Maria das Neves.

O seu enterramento teve logar hontem, ás 15 horas, no cemiterio de Sto. Amaro.

— Na residencia de seu tio, dr. Ignacio Guimarães, na cidade de Ouricury neste Estado, falleceu ante-hontem, ás 23 horas, o sr. João Guimarães de Souza, academico de commercio.

O extincto contava 26 annos de idade, era solteiro e deixa os seguintes irmãos: Eliezer, Jupy, Maria do Espirito Santo, Renato e Yára Guimarães Souza e a sra. Maria de Souza Lemos, esposa do guarda-livros Fernando Moreira de Lemos.

— Na residencia dos seus paes, em Escada, falleceu o sr. Luiz Gonzaga Chaves, filho do sr. Henrique Ramiro Chaves e de sua esposa, sra. Amelia de Queiróz Chaves.

O extincto contava 22 annos de idade.

O seu sepultamento realizou-se ás 17 horas do mesmo dia no cemiterio da localidade.

— Com a idade de 9 annos, falleceu, ante-hontem, ás 12 horas no Hospital do Centenario, onde se achava em tratamento, a menina Gilda Ribeiro Nogueira, filha do sr. Alfredo Ribeiro Nogueira e de sua esposa sra. Maria Dolores Bourbon Nogueira.

Seu enterramento verificou-se no mesmo dia á tarde no cemiterio de Sto. Amaro.

— Falleceu hontem, no Hospital Portuguez, onde se achava em tratamento o sr. Manoel Pereira Ramos.

O extincto contava a idade de 72 annos e era irmão do sr. Joaquim Pereira Ramos e da sra. Maria Rosa Pereira Ramos.

Viuvo, não deixa filhos.

O seu enterramento realiza-se hoje, ás 9 horas, saindo o feretro daquelle estabelecimento hospitalar.

Ha carro á disposição.

— Com a idade de 68 annos, falleceu hontem, em Villa Bella, onde residia, a sra. Veneranda Nunes Peixoto, viuva do dr. Augusto Abel Peixoto de Miranda Henriques, que foi juiz de Direito neste Estado.

A extincta não deixou filhos.

— Falleceu, hontem, ás 19 horas, no Hospital Portuguez onde se achava internado, o sr. Raphael Noronha, auxiliar da firma Lopes Araujo, desta praça.

Contava 49 annos de idade, era casado com a sra. Maria Cerqueira de Noronha e deixa três filhos menores.

O seu enterramento será effectuado ás 10 horas de hoje no cemiterio de Sto. Amaro, saindo o corpo de onde se verificou o obito.

Maçonaria

LOJA CONCILIAÇÃO

Reune-se hoje em seu templo, ás 20 horas, a loja maçonica Conciliação, para dar posse a novos filiados. Em seguida haverá uma conferencia.

Seu presidente está encarecendo o comparecimento de todos os membros.

VIDA RELIGIOSA

O DIA DA IGREJA

15 DE SETEMBRO — No dia de hoje se commemoram as *Sete dores de Nossa Senhora.*

EPISTOLA (Judith 13, 22, 23-25) — *O Senhor te abençoou com a sua fortaleza; com effeito, elle por ti anniquilou os nossos inimigos. O' Filha, tu és bemdita do Senhor Deus Altissimo sobre todas as mulheres que ha na terra. Bemdito seja o Senhor que creou o céo e a terra, porque hoje tanto glorificou teu nome, que nunca o teu louvor se apartará da bocca dos que para sempre se hão de lembrar do poder do Senhor, por amor dos quaes não poupaste a tua vida em vendo as angustias e a afflicção de teu povo, mas o salvaste da ruina, apresentando-te deante do Senhor.*

EVANGELHO (S. João, 19 25-27) — *Naquelle tempo, estavam junto á cruz de Jesus a sua mãe a irmão della Maria Cleophas e Maria Magdalena. Ora, como Jesus visse sua mãe e junto della o discipulo que elle amava, disse a sua mãe: Mulher, eis o teu filho; depois disse ao discipulo: Eis a tua mãe. E desde aquella hora o discipulo a recebeu em sua casa. Credo.*

LAUS PERENNE — O SS. Sacramento estará hoje exposto na igreja do Convento de São Francisco.

A CRUZ E OS SERES INTELLIGENTES

D. de B. MONTEIRO

(Para o DIARIO DE PERNAMBUCO)

1. Os nossos soffrimentos, as nossas dores e angustias e as nossas difficuldades na pratica da virtudes encontram o nome concreto de cruz, tão cheio de caracter, para symbolisal-os. No emtanto não se gosta desse nome muito communmente, nem de nada que esse nome symbolisa.

Não é com toda a facilidade que se gosta de nome semelhante e do que se inclue nelle. Ou que se sente a deliciosa vibração da palavra cruz e sabe-se com esse conhecimento intimo do coração o que vale a cruz, como meio de paz sobrenatural e grandeza em Deus, nas varias ordens de nossa vida: social, intellectual, moral, corporal, etc.

2. Os seres intelligentes e livres foram os causadores das cruzes ou da cruz e de modo nenhum, em geral, sabem aprecial-a! O Verbo tomando carne, Deus, embora sem dever nada ao homem, desceu a este planeta com o amor da cruz.

Certamente o amor da cruz não pertence á natureza humana decahida, que não comprehende que os soffrimentos, as dores, angustias e difficuldades a que deu origem, por prevaricação, lhe podem servir optimamente a se reconciliar com o Supremo Senhor contra o qual se rebellou.

3. E' preciso que neste ponto affirmemos: Sem embargo dos heresiarchas e dos hereges, dos falsificadores da idéa de Deus dos indifferentes e incredulos, de uns certos philosophos e scientistas em bases erradas, cuja existencia hontem e hoje vem deservindo e desorientando os demais homens, cremos, com a graça que nos foi dada, que "Deus fez derivar de um só homem todo o genero humano, para que habitasse sobre toda a face da terra", (Act. 17, 26). E que desde o momento da desobediencia desse primeiro homem e de sua companheira, no paraiso tereral, ao Bom Pae celeste e Supremo Senhor, começou o genero humano a padecer, despojados os dois dos seus dotes supranaturaes, a sentir assim o peso da cruz. E saindo por justo castigo a povoar o mundo fóra do recinto em que tudo gozava com elles.

4. Não podiam mais residir naquella casa de candidas alegrias, tinham que morar nesta outra em que por elles nos achamos. Mas o Bom Pae não os mandou para estes outros dominios sem palavras ainda amigas. Com quantas não saiam afundando-se no coração, de quantas ainda não se lembravam. A Religião catholica ou a Revelação divina iniciara-se ali mesmo no paraiso com tudo aquillo que elles haviam perdido, os dons sobrenaturaes, aquellas sublimes e suavissimas conversas familiares. O Bom Pae cheio de condescendencia promettia restituir tudo o que fôra calcado aos pés pela insubmissão de ambos! E com que liberalidade! Magnificado. Um Salvador ou Messias cumpriria para isso os seus desejos de Eterno Pae. Triturado nos soffrimentos, dores e angustias universaes ensinaria aos homens a se aproveitarem com merecimento do soffrimento, da dor, da angustia, do martyrio. Da cruz plantada por elles no mundo!

5. Como então choravam, como se commoviam até aos penetraes da alma. E como logo se adaptavam mal á nova ordem das coisas, na enchente das rebeldias da natureza decaida. Porem em que vigor juravam transmittir os ensinos divinos e promessas de conforto aos filhos, para os filhos dos filhos e toda a raça gerada debaixo do seu peccado, para que não se esquecessem...

Elles, tambem, com os olhos cegos de lagrimas, todos os dias oravam ao doce Pae, a quem tinham querido se igualar no paraiso se alimentando com o *fructo* que foi a sua desgraça. "Serás igual a Deus, conhecendo o bem e o mal" da parte de Eva, a phrase da tentação na sua retentiva, rasgavalhe a alma, arrancava sangue.

E no martyrio da nova ordem de coisas, porem associado a uma certa felicidade das suas lembranças de Deus e do desejo enorme de voltar a ser o que eram para agradar ao mesmo Pae, em vista dos que se esforçavam em dominar os seus impetos e sêde do mal, era que iam apprendendo o que é a cruz e se crucificavam.

6. Coitados, pediam sempre ao Supremo Senhor, através das torturas, que se compadecesse da sua descendencia, dos homens, de todos nós que elles haviam feito nascer fóra do paraiso terrestre!

Decerto não foi devido ás supplicas de Adão e Eva que Deus imprimiu sempre na consciencia humana a lei moral, pela qual sabem as criaturas racionaes — Não deves ferir ou matar. — Não faças a outrem o que não quizeras que te fizessem a ti — Respeita e honra a Deus etc.

Mas Deus ouvia as supplicas de ambos, pelo Messias em que sempre falavam! Por outro lado não deixou nunca de fixar na consciencia humana essa lei moral.

7. Os povos seus descendentes não escaparam á corrupção, uma corrupção crescente. Vendo o que Deus escolheu o povo hebraico para preparar o caminho ao Messias promettido. Renovou o pacto ou a promessa antiga, feita primeiro a Noé, depois do diluvio abençoando a estirpe de Sem; e depois de um modo especial a Abrahão (an. 1921 a C.), annunciando-lhe que o constituiria pae de um grande povo. Para deante elegeu a Moysés como seu Enviado e por intermedio delle prometteu-lhe o Messias e revelou a lei contida no Decalogo (que confirmava a lei moral da consciencia humana), com varios preceitos e ceremonias rituaes.

E depois dessas phases referidas rapidamente, da religião christã — 1ª Primitiva; 2ª Patriarchal; 3ª Mosaica ou prophetica, — a Revelação se produziu. Era o sol da Revelação: A Religião sobrenatural, revelada com perfeição, directamente aos homens por Deus, o Verbo feito homem.

A muitos o sol da Revelação abriria os olhos da alma; a muitos outros, não, e assim seria através de todos os tempos. Como desde o primeiro homem decaido da graça, a natureza humana não gostaria nem se adaptaria bem á cruz em geral, que no emtanto Aquelle que desceu do céo amou. Pois que, soffrendo como homem e sendo igual ao Pae como Deus e sendo com Elle e o Espirito Santo um só Deus, desaggravava ao Pae da horrivel offensa dos seres intelligentes e livres e perfeitos anteriormente collocados no paraiso e a que se seguiram todas as outras. "Purificava pelo sangue de sua cruz tanto o que está na terra como o que está no céo." (Colos. I, 20).

* * *

1. O homem nascendo, pela nova ordem das coisas criada da primitiva prevaricação, como inimigo de Deus, de facto não póde estimar a cruz nem amal-a se realmente a sua rebeldia a ergueu e a cruz age contra a sua rebeldia. Elle não póde portanto apreciar e amar o instrumento de sua regeneração sem receber o sopro do Espirito de Deus ou sem possuir a sua inspiração e vida e vigor. E quem receberá o Espirito? Aquelle que não quizer ter por pae o demonio. O Espirito Santo sopra para todos. Tanto que o Salvador disse que o peccado contra o Espirito Santo não se perdôa neste mundo nem no outro. (Math. 12, 23).

2. O homem não póde amar a cruz sem ter fome de ser justo pelo exemplo do homem-Deus que ensinou a amar a cruz e enriqueceu dos seus ensinamentos os nossos soffrimentos, as nossas dores, as nossas angustias.

E não pense ser christão no verdadeiro sentido de homem posuido pelo Espirito de Christo, *sem o amor da cruz.*

O Christo, alimento da alma, principalmente na santa communhão, é a frucia nova da arvore regeneradora do homem, a cruz, é que torna a criatura racional e livre, *como Deus,* igual a Deus, não! Como Deus, abyamado em Deus, "Oceano da vida".

A eucharistia especialmente prepara a criatura racional e livre para a cruz e esta para aquella; e nesta carreira prepara-se acriatura para Deus tres vezes santo, cujas relações em si mesmo, de paternidade, filiação e inspiração, constituem as tres pessoas divinas, Padre, Filho e Espirito Santo.

Concluamos que o jugo do Senhor é a sua cruz. Elle disse: "Tomae sobre vós o meu jugo, e apprendei de mim, porque sou manso, e humilde de coração; e achareis descanso para as vossas almas. Porque o meu jugo é suave, e o meu peso leve". (S. Math. XII, 29, 30).

RIO — Setembro de 1936.

MISSAS

— Hoje e amanhã, ás 7 e 1|2 horas, respectivamente, serão celebradas missas de 30.º dia, por alma do academico Milton Meyer de Amorim.

Os actos, que são de iniciativa da familia do morto, se realizarão na basilica do Carmo.

RENDAS DO CEARA'

RUA PAULINO CAMARA, 144 — ANDAR TERREO

Toalhas, côlchas, pannos de centro, trabalhos de labirintho, etc dos mais finos lavôres.

Confeccionam-se roupas para senhoras e creanças.

RUA PAULINO CAMARA, 144 — ANDAR TERREO

Sobre os melhoramentos em Bom Jardim

Recebemos, hontem, de Bom Jardim, o seguinte telegramma:

"No relatorio das actividades do Departamento Geral das Municipalidades, sobre os melhoramentos que se realizaram nos municipios durante o periodo discrecionario, e publicado pelo Diario da Manhã na sua edição de 13 do corrente, ha um engano no que se refere a Bom Jardim: as duas unicas pontes de cimento armado existentes neste municipio, sobre o rio Tracunhaem, foram construidas na situação passada, quando da minha gestão na Prefeitura.

Uma foi custeada pelo então governador do Estado, o sr. Estacio Coimbra, e a outra pelo municipio. Ambas foram contractadas e construidas pelo dr. Pereira Borges e seu digno genitor. (a) Severino Patrocino."

AUSTRIA

REINICIADA A AMNISTIA NA AUSTRIA

VIENNA, 14 (A. M.) — A amnistia politica concedida aos nacionaes-socialistas, a qual fôra interrompida pelo chanceller Shuschnigg, após as ultimas demonstrações nazistas, será reiniciada brevemente.

Associações

SOCIEDADE AUXILIADORA DA AGRICULTURA

Reuniu hontem a Sociedade Auxiliadora da Agricultura para tomar as seguintes deliberações:

a) dirigir-se ao secretario da Fazenda afim de obter a prorogação do pagamento do imposto territorial para o trimestre outubro a dezembro, em vez de julho a setembro, uma vez que os proprietarios somente naquella época se acham habilitados a satisfazer o respectivo pagamento, por ser o periodo das safras;

b) estudar nas proximas reuniões a questão do levantamento do cadastro rural, procurando-se uma forma pratica e economica de resolver este problema que se acha intimamente relacionado com o do credito agricola e do imposto territorial;

c) convidar o Congresso dos Prefeitos para uma recepção na Sociedade. Por esta occasião formular-se-ão as suggestões que a lavoura offerece ao estudo dos representantes dos municipios pernambucanos.

Após a reunião foi uma commissão daquella Sociedade e do Syndicato de Plantadores de Canna se entender com o secretario da Fazenda, que prometteu estudar o caso da prorogação do praso para pagamento do imposto territorial.

SOCIEDADE DE CIRURGIÕES-DENTISTAS

Reune-se hoje, em sessão ordinaria, a Sociedade de Cirurgiões Dentistas.

O presidente está encarecendo a presença dos associados na séde social, á rua Larga do Rosario n. 252, 1º. andar, ás 20 horas.

ASSOCIAÇÃO DE RETALHISTAS

Reune-se hoje, ás 19 1|2 horas, em sua séde social, á rua João do Rego n. 380, 1º. andar, a directoria da Associação de Retalhistas.

O presidente está solicitando o comparecimento dos directores e dos associados.

CAIXA DE CREDITO "FRATERNIDADE PERNAMBUCANA"

Reune-se, hoje, ás 20 horas, em sua séde social á rua Marcilio Dias n.º 402, 1.º, a Caixa de Credito Fraternidade Pernambucana.

O presidente está encarecendo a presença de todos os associados.

* * *

Fraqueza geral e genital

Muita gente já sabe que o maravilhoso remedio em comprimidos VIRILASE foi creado pela moderna therapeutica para solucionar o problema da fraqueza sexual.

Depois de longos estudos provados, elucidou-se o papel biologico da Vitamina "E" como o mais importante agente fortificante das glandulas sexuaes. Com o VIRILASE desappareceram os receios fundados de todos quantos necessitavam de um medicamento para a fraqueza sexual. Antes, tudo o que havia era apenas droga mechanica, excitante e por isso mesmo perigoso, dando talvez no inicio a apparencia de cura, para em seguida prostrar o doente numa asthenia ainda mais grave e absolutamente incuravel.

VIRILASE tem acção benefica, fortificante, directa sobre as glandulas sexuaes, não somente renovando a virilidade, como tambem fortalecendo completamente todo o organismo debilitado e enfraquecido por qualquer motivo.

VIRILASE veiu, pois, salvar a humanidade de todos os artificios perigosissimos que só proporcionavam uma illusão de cura, depauperando o organismo ainda mais gravemente depois desta apparencia de cura. Elle age correctamente sobre as glandulas genitaes, fortificando-as e augmentando-lhes a capacidade funccional, deixando ao doente, logo após os primeiros vidros, uma saude renovada, firme e perfeita.

VIRILASE não é somente um rejuvenescedor. E' tambem o melhor fortificante. Deve ser usado igualmente, tanto pelos que precisam de recuperar a virilidade perdida por causa de innumeros motivos organicos e degenerescentes, como tambem por todos quantos se encontrem enfraquecidos em geral.

Moços e velhos, homens e mulheres, em qualquer idade, devem tomar o VIRILASE como renovador da virilidade e como tonico do organismo debilitado.

Por isso é que o seu exito já ficou definitivamente comprovado, encontrando-se á venda nas principaes Drogarias desta capital.

* * *

Buenos Aires, 10 de Setembro de 1936.

Senhores Directores do
RADIO CLUB DE PERNAMBUCO
Recife — Brasil.

Estimados consocios:

Com o mais vivo contentamento venho apresentar-lhes effusivos parabens pela alviçareira noticia propalada pela "Hora do Brasil" de hontem, sobre o patriotico acto do Governo desse Estado, ao contribuir com mil contos para as novas installações da P.R.A.8.

Espero portanto que em breve, a saudosa e mui grata "Voz do Norte" faça-se ouvir novamente no mundo para continuar, com mais efficiencia a sua grande obra de Brasilidade e pela qual o Radio Club de Pernambuco fez-se credor da gratidão de todos quantos amamos n/ patria.

Um hurrah! pois aos governantes de Pernambuco e um forte abraço de congratulações aos estimados amigos dessa Casa, do

Consocio, amigo e patricio
VICENTE G. REBELLO.

O NEGUS COMPROU UMA VILLA NA INGLATERRA

LONDRES, 14 (A. M.) — O negus comprou, em Bath, a villa Fair field, declarando que foi determinada unicamente pela agradavel lembrança que conserva da sua viagem a Bath.

VIDA MILITAR

ESTABELECIMENTO DE MATERIAL DE INTENDENCIA

Estão sendo convidados a comparecer a este estabelecimento nos dias 15 e 17 do corrente as costureiras e alfaiates matriculados de ns. 1 a 150, afim de receber peças de fardamento para confecção.

SERVIÇO PUBLICO

GOVERNO DO ESTADO

O governador do Estado assignou hontem os seguintes actos:

nomeando a professora Maria das Dores de Lima para reger a cadeira n. 143, 3ª. entrancia, localizada no reservatorio de Prazeres, municipio de Jaboatão, emquanto durar o impedimento da effectiva Haydéa Infante de Medeiros Rocha, que requereu licença para tratamento de sua saude;

Albertina Schettini para reger a cadeira n. 63, 3ª. entrancia, localizada no grupo escolar Arruda Camara, em Itambé, durante o impedimento da professora effectiva, Almerinda Rodrigues de Oliveira Lima, que se encontra licenciada;

a professora Percida Gomes da Silva para reger a cadeira n. 216, 4ª. entrancia, isolada no 8º. districto da capital, emquanto durar o impedimento da effectiva, Antonia d'Able e Silva que se encontra licenciada;

a professora Maria Astroglida de Moura para reger a cadeira n. 107, 3ª. entrancia, localizada em Torres, municipio de Vertentes, emquanto durar o impedimento da effectiva, Alcina do Carmo Coimbra Cavalcanti, que se encontra licenciada;

a professora Alice Fay de Andrade para reger a cadeira n. 116, 1ª. entrancia, trabalhos manuaes, localizada no grupo escolar Annibal Falcão, em Tigipió, municipio da capital, devendo servir com o titulo de sua nomeação anterior, devidamente apostillado, sem mais onus;

Maria Barbosa Cavalcanti para exercer o cargo de servente do grupo escolar Professor Cavalcanti, em Timbauba, durante o impedimento da effectiva Tercilla Ferreira de França, que se encontra licenciada;

Sergio Ferreira da Silva para exercer, interinamente, o cargo de partidor e contador do municipio de Bom Jardim, ficando exonerado o actual;

Francisco Ypiranga de Souza Dantas para exercer o cargo de adjuncto de promotor publico do termo de Ribeirão;

— exonerando Paulo Amado de Lyra do cargo de adjuncto de promotor publico do termo de Angelim;

— concedendo a Carmen Dolores Meira de Vasconcellos, dactylographa da Escola Domestica, 3 mezes de licença, em prorogação, com tres quartas partes do ordenado, para tratamento de sua saude, de accordo com o inciso II, do art. 7º. da lei 106, de 4 de janeiro ultimo;

Gedeão Mafra, servente do grupo escolar João Barbalho, 60 dias de licença, com ordenado, em prorogação, para tratamento de sua saude;

a professora Georgina de Castro Soares, da cadeira n. 179, de 4ª. entrancia, pertencente ao grupo escolar 24 de Outubro, localizado no municipio da capital, 6 mezes de licença, em prorogação, para tratamento de saude, sendo dois mezes com ordenado, e quatro mezes com tres quartas partes do ordenado, de accordo com o inciso II do art. 7º. da lei n. 106, deste anno;

a Frederico Augusto Pereira Lobo, servente da Bibliotheca Publica, 60 dias de licença, em prorogação, com ordenado, para tratamento de sua saude;

— dispensando, a pedido, a professora Maria Carmelita de Vasconcellos Vilares, da interinidade da cadeira n. 159, 4ª. entrancia, do grupo escolar Martins Júnior, na capital, e nomeando a professora Lanuza Leite para reger, tambem interinamente, a referida cadeira;

— designando o coronel Jurandyr de Bizarria Mamede, e os drs. Paulo Pimentel, Annibal Bruno, Alvaro Barcellos Fagundes e Manoel de Souza Barros para, sob a presidencia do mesmo secretario do Interior, constituirem a commissão encarregada de organizar os mostuarios e demais dados com que o Estado concorrerá á Primeira Exposição Nacional de Educação e Estatistica, a realizar-se na capital do paiz.

SECRETARIA DO INTERIOR

O secretario do Interior baixou hontem as seguintes portarias:

concedendo á professora Anna Duarte de Mendonça Simões, da cadeira n. 229, 4ª. entrancia, localizada na Companhia de Caridade, 60 dias de licença, com ordenado, para tratamento de sua saude;

á professora Maria Izaura Ramos, da cadeira n. 91, 3ª. entrancia, localizada na séde do municipio de São Joaquim, 3 mezes de licença, com ordenado, para tratamento de sua saude;

á Anna de Sá Pereira da Silva Almeida, professora de trabalhos manuaes, da Escola Normal, 90 dias de licença, com ordenado, para tratamento de sua saude.

INSTITUTO NACIONAL DE PREVIDENCIA

A agencia do Instituto Nacional de Previdencia, á rua Vigario Tenorio n. 43, está convidando a comparecer alli a sra. Altamira Alves Reimão.

INSPECTORIA REGIONAL DO MINISTERIO DO TRABALHO

Para tratar de assumptos que se relacionam com os seus interesses, esta Inspectoria está convidando os srs. Benjamin de Menezes Lyra Filho, George Charles Keneddy, José da Silva Romeiro, Leonardo de Albuquerque Cavalcanti, Adail Cavalcanti, Norman E. Lamont, Fernando Souza e Manoel C. Pereira a comparecerem em sua séde, á av. Rio Branco n. 23, 2º. andar, com urgencia.

RECEBEDORIA DO ESTADO

Cobrança de impostos — A Recebedoria do Estado está recebendo, sem multa, no praso regulamentar, o imposto de industria e profissão da freguezia de Santo Antonio, referente ao 2º. semestre deste anno.

THESOURO DO ESTADO

Paga-se hoje, 12º. dia util: professores de 2ª. entrancia, professores de 1.ª entrancia e professores de trabalhos manuaes do interior.

— O pagamento de vencimentos do funccionalismo publico, a partir deste mez, somente será effectuado mediante a apresentação das respectivas cadernetas de identidade.

Os funccionarios que não receberem os seus vencimentos nos dias proprios, somente poderão ser satisfeitos depois do pagamento da ultima classe em dias determinados para aquelle fim.

DIRECTORIA DA DESPESA — Pagamento de juros de apolices — Estão sendo convidados para pagamento hoje, os possuidores inscriptos de ns. 281 a 290.

MONTE-PIO — Paga-se, hoje, aos pensionistas inscriptos ás fls. 701 a 800.

HA UM SECULO

O que o DIARIO DE PERNAMBUCO publicava no dia 15 de setembro de 1836

AVIZOS PARTICULARES — Precisa-se de uma preta cativa com bom leite: na rua do Livramento D. 18 1º ou 2º andar, do lado do poente.

— O abaixo assignado em observancia ao annuncio deste Diario de 7 do corrente Setembro N. 194 de novo avisa aos Collectores das agoardentes, que do dito dia deixou de vender o referido genero na venda da rua do Livramento D. 2, cuja venda gira nas firmas Mello & Vieira, e por isso de novo avisa para intelligencia dos ditos.

Francisco Jose Ferreira Veiga

LOTERIA DO SEMINARIO — O Reitor do Seminario Episcopal de Olinda avisa o respeitavel publico, que se acha vendida mais da metade dos bilhetes da Loteria concedida por S. M. I. á beneficio da instrucção publica em o dito Seminario, e que brevemente sahirá o annuncio, marcando o dia impreterivel do andamento das rodas.

COMPRAS — Um moleque de nação, ou crioulo, de 8 a 10 annos: na rua de Manoel Couco n. 13.

— Uma pia de filtrar agua: na rua do Queimado loja de fasendas D. 4.

ARRENDAMENTO — Arrenda-se um sitio no logar da Piranga, com grande casa de pedra e cal, estribaria para cavallo, grande cacimba de boa agoa de beber, todo cercado de espinho, com muitos pés de coqueiros, e muitos arvoredos de fructas, e terreno sufficiente para plantação: na rua do Crespo loja D. 4.

ALUGUEIS — Alugão-se diariamente dois moleques sendo um pedreiro e outro servente de dito: quem pertender dirija-se a rua da Madre de Deos na venda de Manoel Ferreira Pinto.

ESCRAVOS FUGIDOS — Manoel nação angola, altura ordinaria, cor fulla, com falta de dentes, naris arregaçados, pes quer Capitão de Campo que o pegar lectio do Arraial no dia 6 de Maio, qualquer Capitão de Camp oque o pegar leve ao seu Sr. na esquina da Pracinha do Livramento na loja de Burgos Ponce de L., que dá a quantia de 16$000.

Movimento Syndical

SYNDICATO DOS OPERARIOS DA MADEIRA

O presidente está convidando os socios para uma assembléa geral extraordinaria, hoje, ás 18 horas, na sua séde, á rua do Apolo n. 133, 1º. andar.

O presidente espera o comparecimento de todos os socios.

DR. PEDRO CAVALCANTI
Chefe do Serviço de Fisioterapia do Sanatorio Recife
Raios — ultra-violetas e infra-vermelhos
Correntes — galvanica, faradica e galvano-faradica
Massagens — vibratorias
IONOTERAPIA — ELETRODIAGNOSTICO — ONDAS CURTAS
Sanatorio Recife—Rua Pereira da Costa, 287 — Fone: 2072. De 9 ás 12 diariamente

ATAQUES AO MINISTRO STANLEY BALDWIN

ESPERAM PROVOCAR A DEMISSÃO DO MESMO

LONDRES, 14 (A. M.) — O "Star" informa que os circulos ultra conservadores preparam violento ataque contra Stanley Baldwin.

Esperam, assim, provocar a demissão do mesmo antes da coroação do rei.

SERVIÇOS PARA MESA
PORCELANA
:: CRYSTAL ::
Modelo 1936 importados directamente da Allemanha, França, Bohemia
Vendas a prestações modicas
E. A. GUIMARÃES & Cia. Rua Madre Deus (Em frente a Egreja)

CUTIS ... THESOURO
LIMPA, ALVEJA E AMACIA A PELLE
INDISPENSAVEL AO TOILETTE FEMININO

Seu Refrigerador está defeituoso?
PROCURE HOJE MESMO OS SERVIÇOS TECHNICOS ESPECIALIZADOS DA OFFICINA DE REFRIGERAÇÃO DE:
RAMIRO IRMÃOS & CIA.
AVENIDA MARQUEZ DE OLINDA N. 192
TELEPHONE 9-3-2-7
QUALQUER MARCA OU TYPO
PREÇOS MODICOS

Fôro e Judicatura

FORUM CRIMINAL

Primeiro cartorio

Inicios de summarios

Hoje ás 9 a 11 horas, respectivamente terão inicios os summarios de culpa movido contra Nestor Matutino da Assumpção, artigo 330 § 4º e Manoel Cicero de Sá, vulgo *Cicero da Gamelleira* ou *Cicero Lampeão*, incurso nas penas do artigo 304 § unico da Consolidação das Leis Penaes.

Terceiro cartorio

Continuação de summarios

Na audiencia do dr. Carlos Valente, juiz municipal da 3ª vara, hoje ás 14 horas continuarão os summarios de culpa movidos contra Octacilio de Mello Lins, Caetano Alves de Vasconcellos e Manoel Jorge Tavares, incursos respectivamente, nos artigos 306, 267 e 268 da Consolidação das Leis Penaes.

Quarto cartorio

Archivamento

O dr. Fernando de Mendonça, 4º promotor publico, requereu o archivamento do inquerito policial instaurado contra João Alexandrino de Souza e Manoel Rosa de Souza.

Interrogatorio

Pelo dr. Julio Campello, juiz municipal da 1ª vara em exercicio na 4ª vara, será interrogado hoje ás 13 horas, a mulher Maria José do Carmo, denunciada no artigo 356, combinado com o 358 da C. L. P.

Primeiro cartorio do Jury

Perante o dr. João Tavares, juiz de Direito da 1ª vara, terá inicio hoje as 14 horas, o summario de culpa movido contra os funccionarios da Recebedoria do Estado: Francelino Pereira Raposo, Octavio Marques dos Santos, Nestor Ferreira Bastos, Manoel Barreto do Nascimento, Durval Santos, Cleon de Oliveira Coutinho, Berardo B. Ribeiro de Carvalho e João Ribeiro de Oliveira, denunciados nas penas do artigo 248 da C. L. P.

CÔRTE DE APPELLAÇÃO

Sob a presidencia do desembargador Santos Pereira, reuniu-se hontem a Côrte de Appellação, dando-se os seguintes julgamentos:

Relatados pelo des. presidente — Petição de ferias requeridas pelos bel. Joaquim Cyrilio de Araujo Pereira, juiz de Direito da comarca de Aguas Bellas — Concedidas unanimemente.

Habeas-corpus n. 8.369. Recife — Pacientes, Vicente Pedro da Silva e José Miguel da Silva — Negou-se unanimemente.

Habeas-corpus n. 8.412 e 8.414. Garanhuns — Impetrantes, bachareis Nilo Camara e Democrito de Souza. Pacientes, João Fernando da Silva, José Herculano, Victor Fernandes da Silva, Minervino Pires de Carvalho, vulgo *Mineiro*, Vicente Pereira da Silva e Antonio Capim. Oraram em favor dos pacientes os bachareis Democrito de Souza e Nilo Camara — Concedido liberatorio aos pacientes João Fernandes da Silva e preventivo aos demais unanimemente.

Habeas-corpus n. 8.408. Nazareth — Impetrante, Theophilo Jurema de Andrade. Paciente, Julio José Gomes, vulgo *Julio Pazinho* — Negou-se contra o voto do des. Gennaro Freire.

Habeas-corpus preventino n. 8.404. Preta — Impetrante, Geroncio Borba Carvalho. Pacientes, José Soares Calado e Osorio Torres Calazans — Negou-se o salvo-conducto unanimemente.

Relatado pelo des. A. Ribeiro — Recurso crime de habeas-corpus n. 25.960. Bom Jardim — Recorrente, José Machado da Silva, conhecido por *José Mirocha*. Recorrido, o Juizo — Deu-se provimento unanimemente.

Relatado pelo des. Padua Walfrido — Recurso crime de pronuncia n. 25.677 Recife — Recorrente, o Promotor Publico. Recorridos, o dr. juiz de Direito e Mario de Paula Bernardes — Preliminarmente, não se tomou conhecimento contra os votos dos des. Cunha Barreto e Nestor Diogenes.

Relatado pelo des. Oriando de Aguiar — Recurso crime de impronuncia n. 25.843. Recife — Recorrente, Renato Gomes de Oliveira e Murivaldo Domingos Torres — Negou-se provimento unanimemente.

Relatadas pelo des. A. Ribeiro, tendo como revisor o des. João Aureliano — Appellação crime n. 25.928. Caruarú — Appellante, o Promotor Publico. Appellado, Manoel Ignacio dos Santos, vulgo *Manoel Pequeno* — Deu-se provimento para se revogar a sentença appellada e mandar o réo a novo jury unanimemente.

N. 25.789. Jaboatão — Appellante, o Promotor Publico. Appellado, José Lopes de Oliveira — Deu-se provimento para se mandar o réo a novo jury unanimemente.

N. 25.874. Caruarú — Appellante, o Promotor Publico. Appellado, Severino Francisco de Torres — Deu-se provimento para se revogar a sentença por ser contraria a prova dos autos e mandar o réo a novo jury contra os votos dos des. Nestor Diogenes, João Jungmann e Oriando de Aguiar.

Relatada pelo des. Nestor Diogenes, tendo como revisor o des. Padua Walfrido — Appellação crime n. 25.647. Limoeiro — Appellante, o Promotor Publico. Appellado, José de Santanna, vulgo *Gapião* — Negou-se provimento unanimemente.

Relatada pelo des. João Aureliano — Appellação crime n. 25.700. Agua Preta — Appellante, o Promotor Publico. Appellado, João Ignacio dos Santos, vulgo *João Pedra* — Deu-se provimento para se mandar o réo a novo jury unanimemente.

Relatada pelo des. A. Oliveira Lima, tendo como revisor o des. Nestor Diogenes — Appellação crime n. 25.661. Caruarú — Appellante, o Promotor Publico. Appellados, Juvino Pedro da Silva e Antonio Marcolino Sobrinho — Negou-se provimento unanimemente. Impedido o des. Cunha Barreto.

N. 25.862. Bezerros — Appellante, o Promotor Publico. Appellado, Manoel José da Silva — Deu-se provimento para se revogar a sentença por ser contraria a prova dos autos e mandar o réo a novo jury unanimemente.

Na appellação crime n. 25.789 de Jaboatão foi dado provimento para se mandar o réo a novo jury contra os votos dos des. João Jungmann e Nestor Diogenes.

QUINTA-FEIRA NO

MODERNO

O romance que tem o sabor de um beijo, o rythmo delicioso de uma valsa, e fragancia do amor!

UMA OPERETA LUXUOSA E ENCANTADORA!

JANET GAYNOR

—E—

HENRY GARAT

— EM —

20th CENTURY FOX

ADORAVEL

HOJE no PARQUE

SOIRE'E A'S 19 e 21 HORAS

GRACE MOORE a maior soprano contemporanea — em

UMA NOITE DE AMOR

Um super-film da COLUMBIA PICTURES

Abrirá o programma:

A DATA SAGRADA DA PATRIA (Nacional D. F. B.)

FOX MOVIETONE NEWS

HOJE no MODERNO

Matinée ás 14 e 30 — Soirée ás 19 e 21 horas

ANNY ONDRA na deliciosa comedia

NOIVA POR ENGANO

Um film da CINE-ALLIANÇA

Abrirá o programma:

PIRANHAS (Nacional D. F. B.)

HOJE

E POR TODA A SEMANA NO PARQUE

Mme. BUTTERFLY — CARMEN — TRAVIATA — RIGOLETTO

e a popularissima canção "CHI-RI-BI-RI-BI", pela voz gloriosa e privilegiada da maior soprano contemporanea!

Despacho do des. presidente na reclamação n. 25.993:

"A revisão dum processo, objectivo do reclamante Manoel Laudelino Simão, ou simplesmente Manoel Simão, deve ser requerida á Côrte Suprema, competente para attendel-o ou não.

Evidentemente, por meio da reclamação é que não conseguirá o seu desiderato, e assim sendo, nada tenho a deferir."

—

Despacho do des. presidente na reclamação n. 25.950:

"Officie-se ao director da Casa de Detenção sabendo se consta ahi a intimação do reclamante do despacho que o pronunciou."

FORUM CIVEL

Quarto cartorio do civel

Em virtude do escrivão Augusto Cesar ter entrado, desde ante-hontem, em goso de ferias, assumiu interinamente, as funcções de escrivão do quarto cartorio do civel, o sr. Victor Neves de Oliveira.

Despachos e decisões

O juiz de Direito da setima vara mandou falar as partes, em razões finaes na acção summaria que Wilberto Guimão de Mello Rego move contra Alex Johstone Newman.

— O juiz municipal da sexta vara julgou bôa a penhora e procedente a acção executiva que o dr. João Baptista Cotias move contra José Florentino dos Santos.

— O mesmo juiz mandou falar os interessados na discripção de herdeiros e bens do inventario de José Severino de Barros.

— O juiz da oitava vara despachou mandando dar vista ás partes para razões finaes, nos autos da acção de embulho que Epaminondas M. Santos move contra Medeiros, Fernandes & Companhia.

Voltaram da Côrte

Voltaram hontem, da Côrte de Appellação, para cumprimento do accordam, os autos da acção de exhibição que Moysés Schvartz move contra a firma Schvartz, Scheinberg & Companhia.

Autos com vista

Em cartorio, (1ª) foi aberta vista dos autos da acção ordinaria de indemnização que o advogado Antonio Telles Netto move contra The Pernambuco Tramways e o Estado de Pernambuco, afim dos réos falarem, respectivamente, no prazo legal.

— Encontra-se no mesmo cartorio com vista aberta ao advogado Romulo Cahú o processo de acção summaria que Joanna Cavalcanti Valença move contra Carlos Brasil.

— Foram com vista ao advogado Nylo Camara os autos da executiva que The Pernambuco Tramways move contra Abrahão Fainbaum.

— Ao advogado Severino Cavalcanti, para minutar um aggravo, acção executiva hypothecaria do Banco de Credito Real de Pernambuco.

— Estão com vista aberta em cartorio ao advogado Manoel Cavalcanti de Carvalho, para minutar um aggravo, a acção summarissima que Manoel dos Santos move contra a firma Andrade & Irmãos.

Audiencias de hoje

Na forma regular, no logar do costume, realizam-se hoje as seguintes audiencias civeis:

A's 13 horas e meia, juiz municipal da sexta vara;

A's 14 horas, juiz de Direito da setima vara;

A's 14 horas e meia, juiz de Direito da oitava vara, como substituto do da quarta.

CABO

CABO, 11 — (Do correspondente) — Sob a presidencia do sr. Arnulpho Correia da Silva, juiz de direito desta comarca, realizou-se a segunda sessão do Tribunal do Jury.

Iniciados os trabalhos, no dia 4, somente hontem terminaram.

Foram submettidos a julgamento os seguintes réos, accusados por crime de homicidio: — Severino Moysés Ferreira da Costa, Julio Silvino da Silva, José Antonio da Silva e João Rodrigues de Lima, vulgo "João Leão", tendo sido todos condemnados, os dois primeiros as penas de 28 annos, grau maximo do art. 294 § 2º, o terceiro a 9 annos e 4 mezes, grau maximo do art. 295 § 2º, e o ultimo a 19 annos e 3 mezes, grau submettido art. 294 § 1º, todos os respectivos artigos da Consolidação das Leis Penaes Brasileiras.

Occupou a tribuna do Ministerio Publico, o promotor da comarca, dr. Aurino Cordeiro Galvão e a da defesa o advogado dos presos pobres, e os bacharelandos Luiz Regueira Carneiro Leão e João de Arruda.

Após os trabalhos que foram exaustivos, o presidente do Tribunal congratulou-se com os jurados pelo criterio com que haviam julgado, bem assim pela assiduidade dos mesmos, o que demonstram a perfeita comprehensão dos seus deveres civicos.

Como da 1ª sessão realizada em abril deste anno, as decisões do jury, na presente sessão, deixaram a melhor impressão no seio da sociedade cabense.

PESQUEIRA

PESQUEIRA, 9 — (Do correspondente) — A SEMANA DA PATRIA — Em Pesqueira a Semana da Patria foi condignamente commemorada.

Realizaram-se nas escolas publicas estaduaes e municipaes o hasteamento solenne da Bandeira Nacional, conferencias patrioticas pelos professores, visitas aos estabelecimentos industriaes da cidade e aos collegios Santa Dorothéa e Christo-Rei.

Essas festividades foram patrocinadas pelo prefeito local, sr. Dorgival Gallindo, tendo á frente o inspector regional do ensino, dr. João Lima, auxiliados pelos padres Marques, vigario da diocese, e Severiano Jatobá, director do Collegio Christo-Rei.

O programma das solennidades nos ultimos foi o seguinte:

Dia 5 — Sabbado — A's 8 horas — Apposição da imagem do Christo, na Escola Municipal D. Vicial, e ás 9 horas na Escola Municipal Amaury de Medeiros, no bairro de S. Miguel.

Dia 6 — Domingo — Apposição da imagem de Christo, ás 16 horas, na Escola Municipal Xeferino Galvão.

Dia 7 — Dia da Patria — Segunda-feira — Alvorada ás 6 horas da manhã na praça D. José Lopes, pelo Centro Musical Pesqueirense, e salva de 21 tiros.

A's 6 horas — Hasteamento do Pavilhão Nacional, nos edificios da Prefeitura, Correios e Telegraphos e Grupo Escolar Ruy Barbosa. Os alumnos do Grupo, Escolas Estaduaes e Municipaes cantaram nessa occasião o hymno nacional acompanhado pela banda de musica local.

A's 7 horas — Missa campal em frente á cathedral, com sermão ao evangelho pelo vigario padre Manoel Marques.

A's 10 horas — Interessantes jogos na Praça Didier, entre os alumnos do Grupo Escolar Ruy Barbosa e o Collegio Christo-Rei.

A's 16 horas — Parada Escolar pelos alumnos das diversas escolas, na Praça D. José Lopes, falando nessa occasião a professora estadual Maria das Neves Galvão e uma professora municipal. Juramento á bandeira pronunciado pelo inspector regional do ensino, dr. João Lima e acompanhado pelos alumnos, assistencia, autoridades, collegios, etc. Recitativos pelos alumnos das diversas escolas. Hymno á Bandeira executado pela banda musical e cantado pelos alumnos de todas as escolas. Distribuição de bombons ás creanças.

A's 19 horas — Sessão civica no edificio do cinema local, presidida pelo prefeito sr. Dorgival Gallindo, falando nessa occasião o dr. João Lima, inspector regional do ensino.

Falou tambem o prefeito, sr. Dorgival Gallindo que disse uma poesia de sua autoria dedicada á Patria no grande dia da independencia.

Ainda em commemoração á Semana da Patria a sociedade local Club dos 50 fez reunir em seus salões a elite pesqueirense, offerecendo aos seus associados animada soirée dansante que se prolongou até alta madrugada.

INSTRUÇÃO MUNICIPAL — O actual prefeito procura dar uma melhor feição á organização technica do ensino neste municipio e para tanto já procurou o inspector regional do ensino, dr. João Lima, afim do mesmo em sua companhia visitar as escolas localizadas no interior do municipio.

E' pensamento do prefeito de Pesqueira a realização de concurso para o provimento das cadeiras, dando assim cumprimento ás determinações constantes das leis que regem o ensino em nosso Estado.

O MENOR annuncio no MELHOR jornal implica no MAIOR reclame

TENTOU SUICIDAR-SE O EX-CHEFE DA A. N. L. NO PIAUHY

THEREZINA, 14 (A. M.) — O bacharel Addir Mentor, ex-chefe da Alliança Nacional Libertadora no Piauhy e que se encontrava preso aqui, precipitou-se ao solo do segundo andar do quartel da policia.

Recolhido em estado grave, o sr. Addir Mentor foi internado no hospital da Santa Casa.

A REFORMA DO APPARELHO FISCAL DA PREFEITURA CARIOCA

RIO, 14 (A. M.) — O sr. Mario Piragibe, secretario de Finanças da Prefeitura carioca, estuda o plano de reforma do apparelho fiscal da municipalidade, afim de equilibrar o orçamento.

Extinguir-se-ão alguns quadros de funccionarios que serão substituidos por outros.

FAÇAM UMA EXPERIENCIA VISITANDO A

FABRICA CONDOR

RUA DIARIO DE PERNAMBUCO N.º 106

GARVATAS deslumbrante sortimento

CAMISAS lindas padronagens

PYJAMAS Sortimento variado

CUECAS LENÇOS, MEIAS, etc.

NAO ESQUEÇAM, RUA DIARIO DE PERNAMBUCO, 106

ESTE E' O PIANO QUE CONVEM AOS ESTUDANTES, MESTRES, ARTISTAS E AMADORES!

PAGAMENTO A LONGO PRAZO

Preço, Catalogo e Condições:

PIRES FILHO

Rua Concordia, 437

Dias 18, 19, 20 e 21 NO CINE

A rythmica loucura dos endiabrados sapateadores, contristando com a doçura melancolica de lindas canções, bailados, musica, alegria, romance, amor.

MELODIA DA BROADWAY

ENCRUZILHADA

Inaugurando a temporada dos grandes films com JACK BENNY, ELEANOR POWELL, ROBERT TAYLOR e centenas de «girls» na REVISTA

O America abatendo a defeza do Sport impoz ao valente rubro-negro uma rendição espectacular pela contagem de 6 x 3

O **America** e o **Sport** encontraram-se de novo no velho campo da avenida Malaquias, que apanhou uma grande assistencia.

Disputaram uma rodada do campeonato official de **foot-ball** anciosamente esperada pelos rubros-negros.

A primeira partida da tarde foi jogada entre as turmas secundarias e offereceu um resultado surprehendente. E' que o quadro rubro-negro não supportou a pressão da turma americana, sendo por isso vencido pela contagem de 2x1.

A PROVA PRINCIPAL

A impressão maior da assistencia quanto ao jogo dos primeiros **teams** era de todo favoravel á victoria do quadro rubro-negro. Tudo fazia crer que assim acontecesse; entretanto, o que se viu foi exactamente o contrario. A turma do **Sport** não esteve á altura do seu prestigio. Foi por vezes fria, quasi sempre imprecisa quer na defesa, quer no ataque. Começamos a olhar com interesse o desenvolvimento das jogadas dos rubro-negros e nos evidenciamos de que esses rapazes estavam fóra do "fio", desaprumados mesmo.

E o que se tornou mais espectacular, pelo desaprumo escandaloso com que a turma se houve, foi a actuação de Muniz, o maior factor da derrota do **Sport**. Com excepção, as duas bolas, todas as outras, devem-se ao Muniz o seu aninhamento nas redes do seu arco. Nervoso, não supportava nas mãos o balão, mesmo os de arremesso fraco. Si Muniz tivesse jogado regularmente ao menos, estamos certos de que tal não teria acontecido. Mas o apreciado goleiro rubro-negro actuou mediocremente.

Fernando Rodrigues falhou a olhos vistos, como quem está cansado de uma noite mal dormida.

O "Mamão" rubro-negro novamente falhou no centro da linha media.

No ataque somente Pedro e Geofredo jogaram. Foram os unicos elementos que merecem destaque.

O conjuncto americano teve um desempenho que correspondeu á espectativa dos seus torcedores e admiradores. Todos jogaram com muita vontade de vencer, mas, um homem elevou-se sobre todos os outros em campo — Martorelli. O que esse **player** fez não é facil dizer-se. Esteve acima de todas as melhores opiniões. Foi um grande jogador. Tornou-se senhor do campo. Estava em toda parte. Sempre activo e seguro. O que Martorell fez foi alem do normal.

Da observação que fizemos em torno do jogo, chegamos á seguinte conclusão: Dois homens se destacaram — um para garantir a victoria do **America** — Martorelli; outro para abreviar a derrota do **Sport** — Muniz.

O MOVIMENTO DO JOGO

A's 15.35 teve inicio o jogo. Heitor ás 15.38 fez a sua primeira defesa. Os americanos reagem e atacam, obrigando Fernando a praticar o primeiro escanteio da tarde.

O **Sport** abriu **score** da tarde, ás 15.43, marcando 1.° **goal**, por intermedio de **Geofredo**.

O **America** marcou tres **goals**, sendo o primeiro por Marmneiro, do meio do campo, ás 15.52, o 2.° por Amarino, do **Sport**.

Amarino dentro do arco defende a bola com a mão e o juiz acertadamente manda centrar a pelota, sendo assim conquistado o 2.° **goal**. Foi uma decisão magnifica do juiz.

A's 16.32 Marinheiro sahiu para a phase final.

Dois minutos depois Guilherme atira para Muniz defender mal, deixando a bola ir "dormir" nas redes.

O quinto **goal** do **America** foi conquistado por Lula, devido Muniz deixar a bola cair das mãos, ás 16.43.

O **Sport** reage, apezar da infelicidade do seu arqueiro.

Pedro, em bello estylo, marca o segundo **goal** ás 16.52.

Geofredo ás 16.54 marcou o terceiro e ultimo **goal** do **Sport**.

Lula encerra a contagem da tarde marcando o sexto **goal** ás 17.5.

O jogo terminou com o seguinte resultado:

AMERICA — 6 **goals**.
SPORT — 3 **goals**.

O JUIZ

O sr. Oswaldo Salsa actuou com criterio e acerto.

DIARIO DE PERNAMBUCO
TODOS OS SPORTS

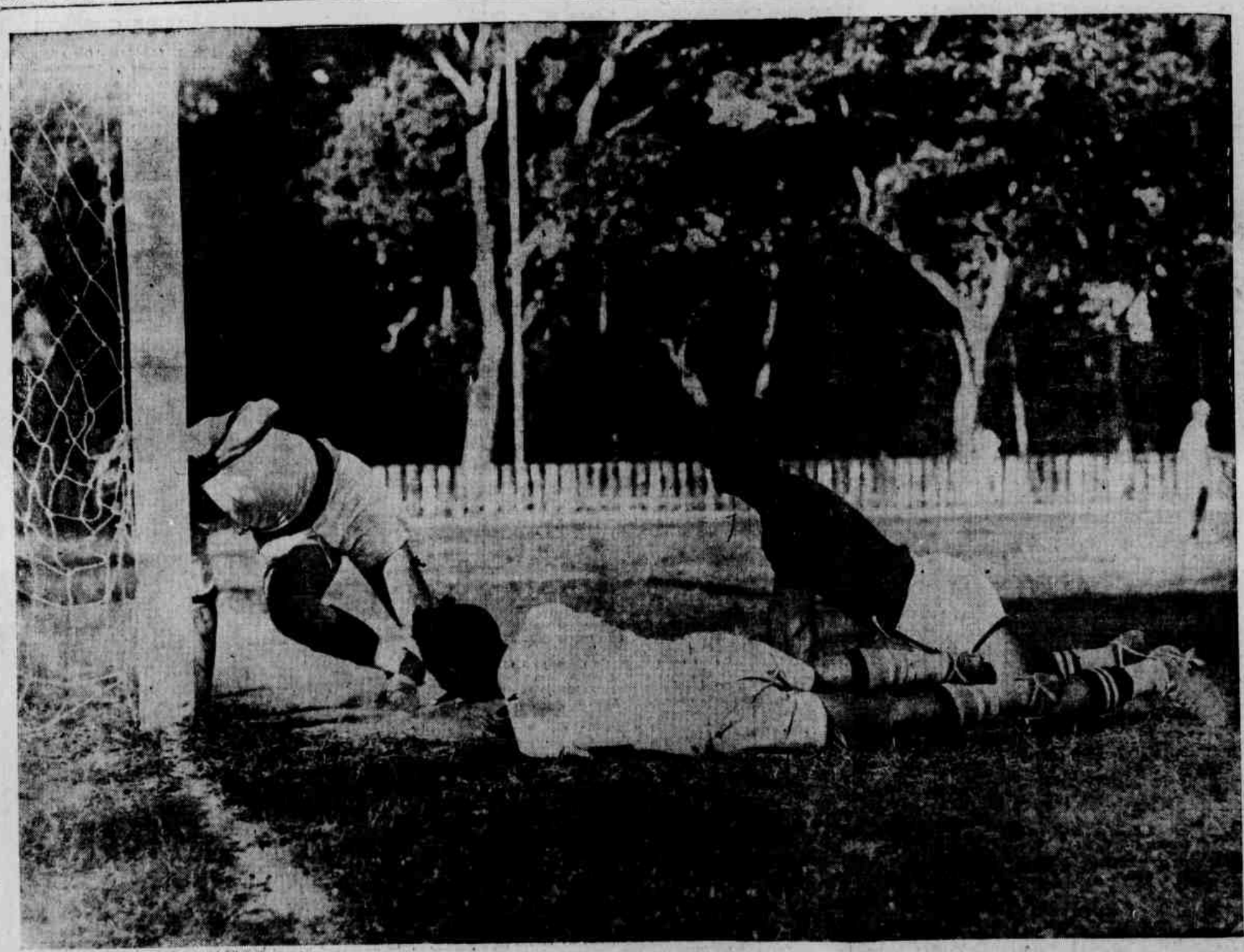

A conquista dum tento tranviario, Quetreco, deitado, vê o esforço inutil de Samuel. Junqueira faz o mesmo

O trio atacante do Tramways com a sua mascotte

Federação Pernambucana de Desportos

DEPARTAMENTO AQUATICO DA F. P. D. — *Classico governador do Estado* — 5.000 metros — yoles a 8 remos (Classe Aberta) — Partida: hora 7,30. Da Ilha do Pina ao armazem "B" das Docas, sendo o local designado na partida e na chegada por um mastro onde se encontram os juizes.

Raia — O percurso da raia será livre, sendo observado as mesmas pedras de partida e chegada, como tambem o regulamento de regatas do Departamento da F. P. D.

Sport Club do Recife pedra 3 — Barco "Jandyra" — Patrão: E. Brothewood — Remadores: José Salles, Jorge Maia d'Amorim, Uraquitan Bezerra Leite, Raul Morato, Horacio Franca, Ernesto Monteiro, Joffily Campello e Edson Borman.

C. S. Almirante Barroso pedra 2 — Barco "Creuza" — Patrão: Antonio J. da Silva — Remadores: João Gomes Cruz, Lino Villa-Bôas, Albino Gonçalves de Azevedo, Arnaldo Regadas, Antonio Padua Neves, Rufino Coelho de Britto, Antonio Costa e Antonio Moreira Ramos.

Club Nautico Capibaribe pedra 1 — Barco "Lilya" — Patrão: Luiz Martins Atias — Remadores: Eugenio H. Leitch, Edgard Bezerra Leite, Vanildo Antunes, André Cavalcanti, Ernani Granville, Justan Gonçalves, Octavio Simões Barbosa e Luiz Brothewood.

Juiz de partida: Luiz Antonio Martins; juizes de chegada: Manoel Pinto, Secundino Monte e Natercio de Hollanda Cavalcanti; juizes de raia: Ary Cardoso, Auto Costa e Armando Pinto.

Para maior brilhantismo desta prova a F. P. D. conseguiu do director das Docas do Porto um trem especial que acompanhará o pareo da ponte gyratoria a chegada no armazem B, ficando designado certo numero de carros para cada club, sendo o primeiro para as autoridades e a imprensa.

Os juizes deverão estar em frente a Policia Maritima ás 7 horas, afim de receber as instrucções e documentos concernentes ao regulamento do pareo.

SECRETARIA — Estão sendo solicitadas aos club abaixo, providencias quanto a regularização das carteiras dos seus jogadores: Eduardo José Alves, *Iris Sport Club;* Humberto de Sousa e José dos Santos, *Santa Cruz;* Flavio Lopes Cançado, *Flamengo;* Edgard Bezerra Leite e Alberico Glasner da Rocha, *Club Nautico.*

DEPARTAMENTO DE DESPORTOS TERRESTRES — *Secção de basket-ball* — Estão sendo convidados os representantes do *Nautico* e do *Flamengo*, para uma reunião hoje, ás 19 e 30, na séde desta Federação, para escolha de campo e juizes do jogo de amanhã.

Secção de athletismo — Estão sendo convidados os representantes dos clubs interessados no I Campeonato athletico de Novissimos, para uma reunião hoje, ás 20 horas na séde da F. P. D., afim de serem tratados assumptos de grande urgencia.

O Tramways venceu o Torre por 8 x 4

O Tramways enfrentou domingo o club da camisa vermelha para vencel-o por uma marcação elevada. Oito a quatro foi o score.

O jogo desenvolveu-se friamente com uma assistencia reduzida.

Os teams estavam assim organizados:

Tramways — Zé Miguel, Domingos, Moacyr, Zezé, Paesinho, Furland, Alcides, Bermudes, Carreiro, Quetreco Olivio

Torre — Samuel, Mattos, Junqueiro, Leleco, Octavio, Baptista, Dorico, Leon, Fernando, Danzi, Valentim.

A SAIDA

Coube ao **Tramways** a saida do jogo e logo lhe foi facil estabelecer o dominio esperado. Os rubros fizeram esforços para impedir a sua derrota, mas foram vencidos.

Os conquistadores dos tentos foram: Bermudes, 4; Olivio, 2; Quetreco e Alcides, 1 cada.

Os tentos do **Torre** foram obtidos por Leon, Danzi, Leleco e Zezé do (**Tramways**).

O ANDARAHY EMPATOU COM O MADUREIRA

O **Andarahy** conseguiu empatar com o **Madureira**, marcando cada club dois tentos.

A "Casa Mauthe"

dispõe de uma linda collecção de despertadores da afamada marca MAUTHE.

Completo sortimento de fornituras para relogios.

Domingos Fidalgo & Cia.

Rua Larga do Rosario, 316

Clubs cariocas e mineiros visitarão o Espirito Santo

Projectadas para breve novas temporadas inter-estaduaes em Victoria

RIO, 14 (A.M.) — O sport capichapa atravessa presentemente um surto de admiravel progresso. Com bons quadros de **foot-ball**, remo e **basket-ball**, os capichabas actualmente podem fazer frente aos mais categorizados conjunctos do paiz, como o têm demonstrado cabalmente no constante intercambio que mantêm com clubs do Rio. Já lá estiveram **Fluminense, Flamengo, America** e agora recentemnte o **Olympico Club**, tendo todos trazido a mais lisonjeira impressão do estado technico e social dos sportistas espirito-santenses.

Em entrevista colhida em Victoria por um dos nossos redactores que acompanhou a delegação do aristocratico gremio da Cinelandia, fomos sabedores, por intermedio do capitão Carlos Medeiros, de que se projectam novas temporadas naquella capital, com clubs cariocas e mineiros.

— "Como sabe, — disse-nos o illustre presidente da **Federação Sportiva Espiritosantense** — a construcção do estadio do **Rio Branco** custou-nos enormes gastos e como tal, necessario se torna a realização de grandes jogos em nossa capital, não só para serem obtidas boas rendas como tambem para despertar no nosso publico o interesse pelo **foot-ball**, hoje em grande progresso entre nós.

Ademais, a visita de grandes clubs dos centros adeantados constitue sempre um estimulo para os locaes, a par de tornar a nossa terra conhecida de todos. Assim, pretendemos no proximo mez, trazer á Victoria um club de Minas, o **Athletico**, possivelmente, bem como o **Fluminense**, que já aqui esteve."

E referindo-se á temporada do **Olympico**, que vinha de findar, o presidente de honra do **Rio Branco** manifestou a sua grande satisfação pelo exito que a mesma tivera, elogiando a actuação cavalheiresca e gentil dos companheiros de Preguinho.

LIGA SPORTIVA CELOTEX

Esteve bastante animado o torneio inicio promovido por esta liga.

Saiu victoriosa a turma do Torre.

MULTAS PARA VARIOS JOGADORES DE FOOT-BALL

RIO, 14 (A. M.) — A censura estabeleceu as seguintes multas para jogadores de foot-ball:

No jogo *Flamengo* x *Fluminense* Fausto e Oroximbo foram multados em .... 500$000 cada e Brant Machado e Otto em 200$000 tambem cada um.

No jogo entre o *Vasco* e *São Christovão*, Rey, Oscarino e Affonsinho tiveram uma multa de 500$000.

ALBERTO AMARAL & Cia. Lda.

Nossos artigos são os preferidos pelos consumidores de todos os paizes do mundo!

Somos Distribuidores e Importadores exclusivos das Importantes Fabricas Americanas:

UNDERWOOD ELLIOTT FISHER CO. — Machinas de escrever "UNDERWOOD" e de calcular "SUNDSTRAND"
NORGE CORPORATION — Refrigeradores "ALASKA" e Fogões a Gaz
WILLARD STORAGE BATTERY CO. — Accumuladores "WILLARD"
WELLS - GARDNER & COMPANY — Radios "WELLS - GARDNER"
THE BATES MANUFACTURING CO. — Grampeadores de papel, machinas de numerar, etc.
INDIAN MOTOCYCLE COMPANY — Motocycletas "INDIAN"
COLUMBIA RIBBON & CARBON MFG. CO. — Fitas para machinas a papel Carbono
THE LIONEL CORPORATION — Brinquedos "LIONEL" Mechanicos e Electricos
CHAMPION SPARK PLUG CO. — Velas para motores "CHAMPION".

Temos modernas Officinas, proprias, sob a direcção de competentes technicos, para concertos de RADIOS, REFRIGERADORES, BATERIAS E MACHINAS DE ESCREVER. - Serviço garantido

Avenida Marquez de Olinda, 125 - Telephone 9364 — Recife-Pernambuco

O scratch do Brasil enfrentará a selecção do Perú e do Chile

RIO, 14 (A. M.) — O esforço que desenvolvemos no sentido de por nossos leitores a par de todos os factos mais palpitantes do momento sportivo, vem se constatando a todo o momento e, estamos certos, perfeitamente comprehendido e avaliado em seu justo valor.

Ainda hontem, divulgamos a sensacional nova sobre as excursões dos vencedores do Campeonato da Liga Carioca á Inglaterra e ao Chile, e já hoje offerecemos outra noticia de importancia não inferior e destinada á mesma intensa repercussão da primeira.

E seu valor é tal que não temos duvida de que surjam desmentidos sobre ella. Aguardaremos, porém, o desenrolar dos factos para nos darem a razão.

UM SELECCIONADO PODEROSO

E' pensamento dos dirigentes da entidade maxima das especializadas, organizar um scratch brasileiro, que represente effectivamente a força maxima do foot-ball profissional pertencente á facção que apoia a especialização dos sports.

Para formação desse seleccionado virão os melhores jogadores de Minas, S. Paulo, Estado do Rio, Espirito Santo e Districto Federal.

Aqui concentrados, serão submettidos a treinamento especial, e depois de apurada a forma technica individual, organizados então dois conjunctos que treinarão, dahi resultando a escalação definitiva do scratch.

RUMO AO PERU' E CHILE

Este seleccionado terá então uma grande missão a cumprir. Excursionando ao Chile e Perú, que estão desligados da entidade internacional, farão uma serie de jogos naquelles paizes regressando a tempo justamente dos players pertencentes aos team do campeão e vice-campeão da cidade, excursionarem áquelles paizes.

CLUB NAUTICO CAPIBARIBE

Realiza-se hoje, ás 20 horas, um treino individual no parque da séde social.

O director technico pede o comparecimento de todos os amadores dos 1os. quadros, segundos e juvenis, afim de se prepararem convenientemente para o proximo encontro com o Iris, no domingo proximo.

Aos jogadores acima mencionados, pede a directoria a fineza de pernoitarem na quarta-feira vindoura, para que possam treinar em conjuncto na quinta-feira, scientificando que será esta a ultima chamada para o proximo embate.

SANTA CRUZ E SELECCIONADO LIMOEIRENSE

OS LOCAES VENCERAM POR 3 x 2

LIMOEIRO, 14 (Do correspondente) — No jogo realizado hontem nesta cidade, entre o 1.º quadro do Santa Cruz Foot-ball Club e a selecção de Limoeiro, em preparo para a disputa do campeonato inter-municipal o Santa Cruz foi derrotado pel. score de 3x2.

O quadro visitante pisou o gramado apenas sem o concurso de Zéoriando e Marcionilio.

O primeiro tempo terminou com a victoria do seleccionado por 3x0, porém o violentissimo jogo applicado por alguns elementos do Santa Cruz, especialmente por Tará, no qual foram retirados de campo alguns elementos do seleccionado, machucados, foi a causa da modificação do score.

O seleccionado, genuinamente local, formou com os seguintes elmentos: Guará — Macaco — Gallego (depois Arlindo) — Lula — Lalau — Catixa — Zéca — Gilberto — Elias (depois Octavio) — Umberto e Bandeira.

SANTA CRUZ: — Neco — Rubem — João Martins — Ademar — Sherlock — Ernani — Sidinho — Siduca — Tará — Lauro e Zépequeno.

O JOGO ENTRE O VASCO E O SAO CHRISTOVAM

SCORE DE 2x0 FAVORAVEL AO CRUZMALTINO

RIO, 14 (A. M.) — No jogo de hontem entre o Vasco da Gama e o S. Christovam, o primeiro venceu o segundo pelo score de 2x0.

Com essa victoria o club da Cruz de Malta sagrou-se campeão do 1.º turno.

FOOT-BALL NA BAHIA

O CORINTHIANS VENCE O YPIRANGA POR 2x1

S. SALVADOR, 14 (A.M.) — No jogo interestadual de hontem, o Corinthians, de S. Paulo, conseguiu abater o Ypiranga, desta capital, pela contagem de 2x1.

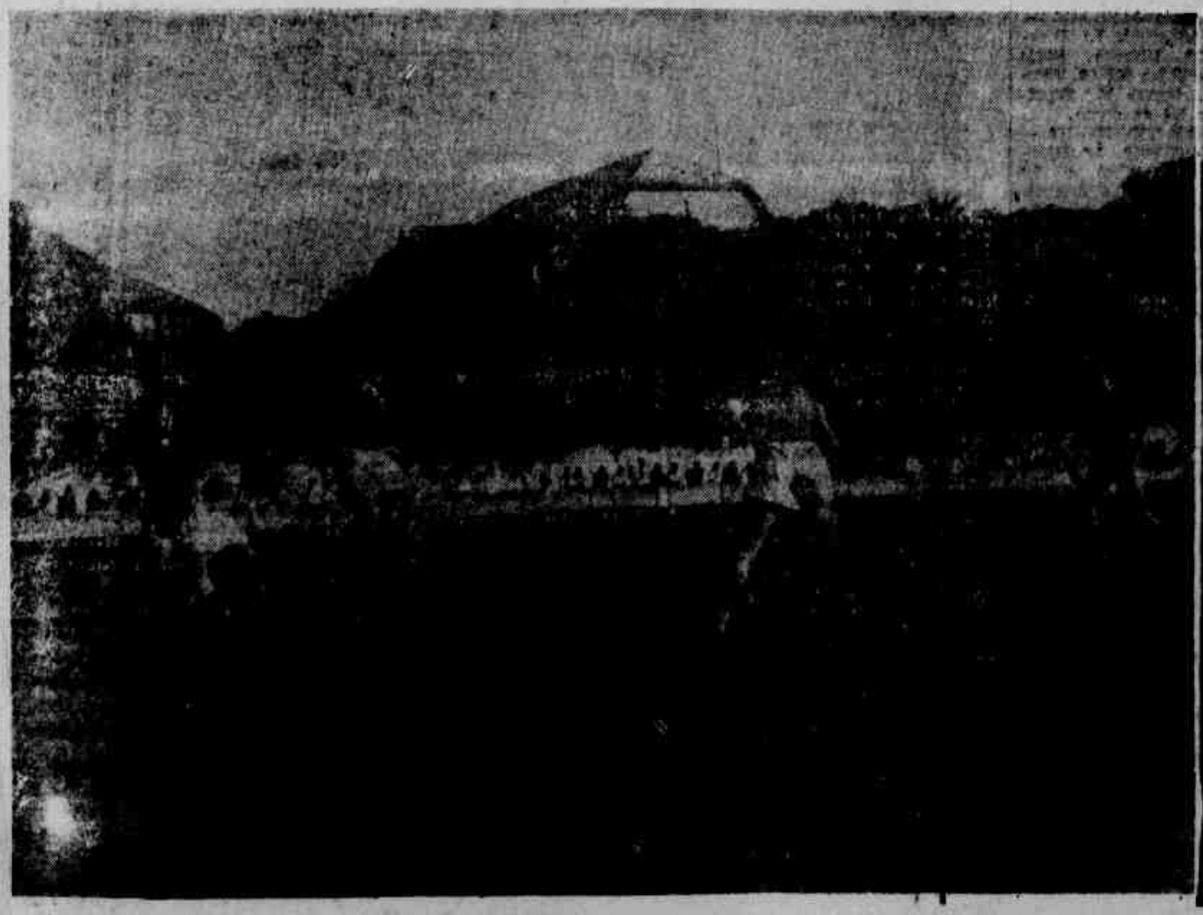

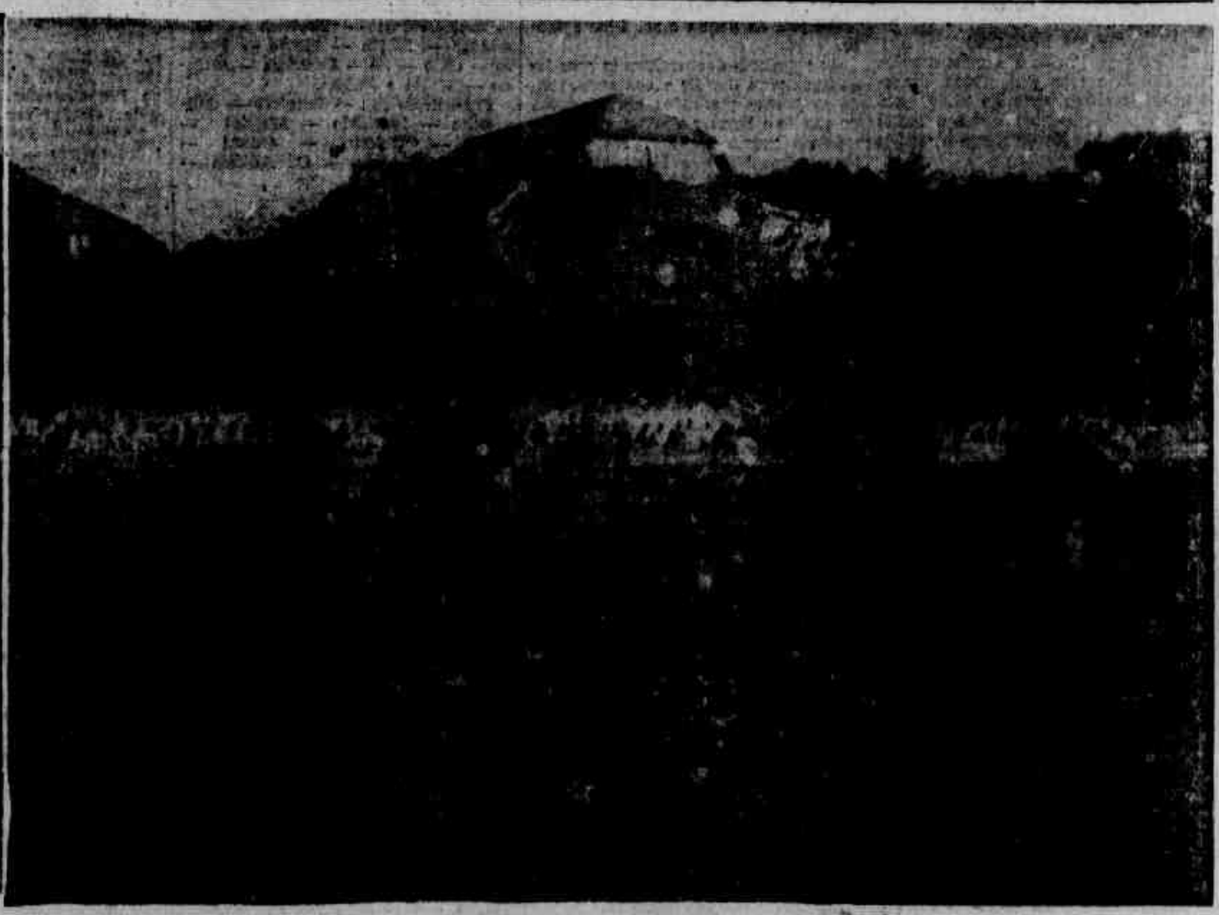

SPORT x AMERICA: 1 — Muniz pega de Guilherme e o balão resvala e vae ao arco. 2 — Cerrado ataque do America aos postos de defesa rubro-negra

Iniciou-se domingo o primeiro campeonato de tennis, officializado pela Federação Pernambucana dos Desportos

A Brigada e o Nautico foram os vencedores das primeiras provas abatendo o Sport e o America

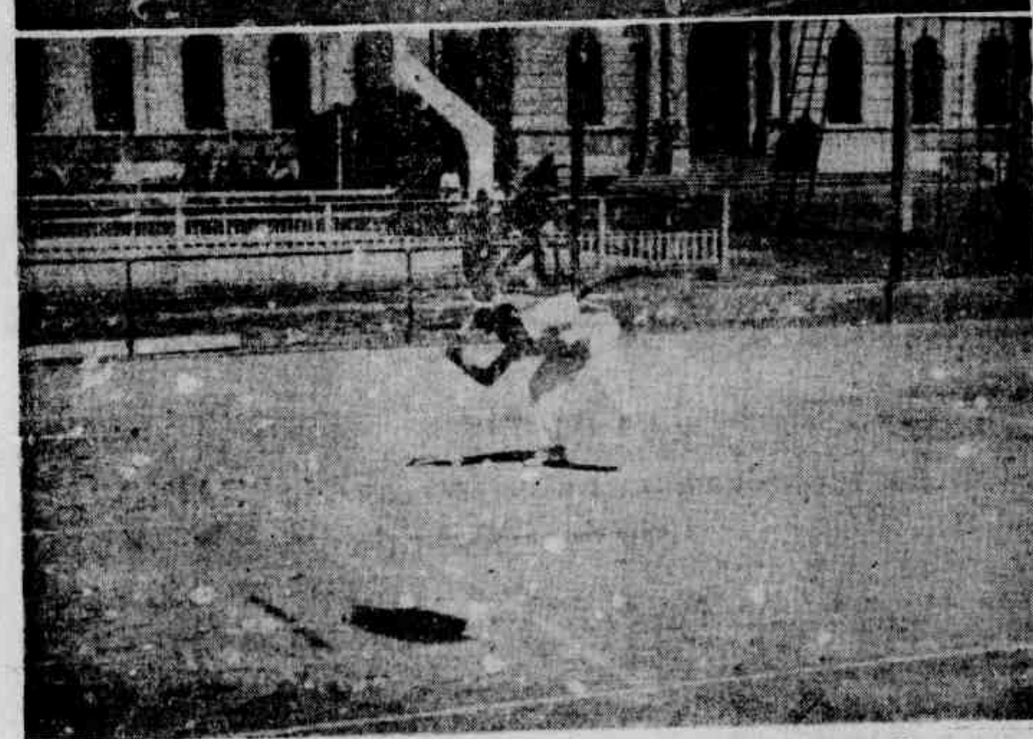

Dois magnificos flagrantes de Ary respectivamente numa defesa e numa intervenção

Iniciou-se com brilhantismo, domingo, o primeiro campeonato pernambucano de tennis.

Mesmo sem propaganda, as primeiras partidas disputadas foram assistidas por innumeras familias.

Para muitos a regulamentação do jogo de tennis entre nós era uma illusão.

O DIARIO DE PERNAMBUCO, que não tem poupado esforços na propaganda do tennis entre nós, considera-se victorioso com o triumpho da Federação, officializando esse campeonato de tennis.

Dois encontros foram verificados no domingo.

Pela manhã entre os tennistas do **Sport Club do Recife** e do **Centro Athletico da Brigada**. Foi esse encontro o mais concorrido.

A victoria coube á turma da **Brigada** pela marcação de 6x3. Alguns sets foram disputados com muito ardor.

Figurou ao lado de Rogaciano Mello, Jurandyr Mamede e Affonsinho, o conhecido crack Ary Pires Ferreira.

O Sport teve uma actuação bem destacada com a dupla Moacyr-Dubeux contra Ary-Affonsinho.

O 2.º ENCONTRO

O segundo encontro, verificado á tarde, foi o mais renhido delles. O **America**, que era o favorito, foi vencido pelo **Nautico**, por 5x4.

Partidas de realce foram disputadas

O **America**, que se apresentou com Harry Leça-Arnaldo Fonseca — a melhor dupla da cidade — perdeu por uma contagem apertada.

A impressão deixada foi optima.

Com o resultado dos jogos, a **Brigada** e o **Nautico** vão victoriosos para conquista da Taça Estado de Pernambuco, instituida pelo governador do Estado.

I CAMPEONATO ATHLETICO DE NOVISSIMOS

REUNEM-SE HOJE OS REPRESENTANTES DOS CLUBS INTERESSADOS

A F. P. D., cumprindo o seu programma, fará realizar no dia 11 de outubro vindouro, o seu I Campeonato Athletico de Novissimos, contando para isto com o apoio de varios clubs filiados.

Para tratar de assumptos de grande importancia e urgencia o director da secção está convidando os representantes dos clubs interessados para uma reunião hoje ás 19.30, na séde da **F. P. D.** ...

LICENÇA PARA A VENDA DE TERRENOS DA MUNICIPALIDADE CARIOCA

RIO, 14 (A. M.) — Foi sanccionado pela Camara Municipal o projecto que concede licença para a venda de terrenos da municipalidade a clubs desportivos para construcção de suas sédes.

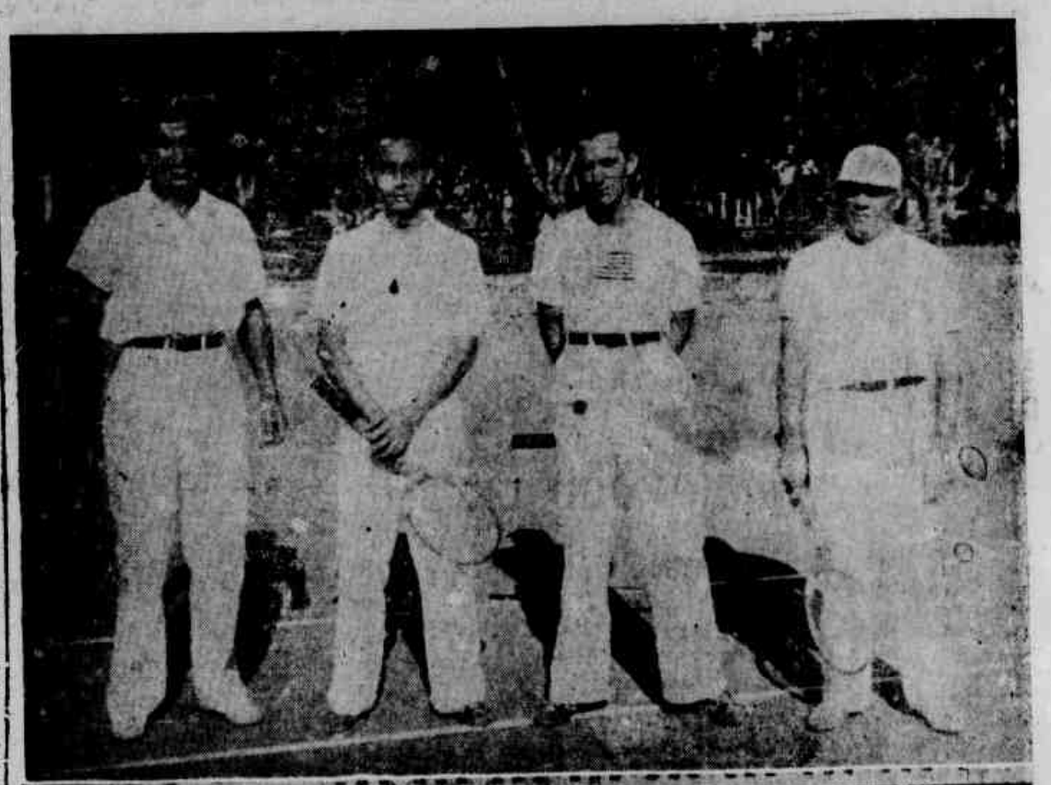

Ao alto — Uma dupla alvi-rubra victoriosa entre dois americanos vencidos. Em baixo — Uma intervenção pela direita de Affonsinho do "Brigada"

Perto de 20.000 pessoas assistiram hontem no Rio ao embate Flamengo x Fluminense

O jogo prejudicado devido varios incidentes -- Como resultado final o equilibrio 1 x 1

RIO, 14 — O encontro **Flamengo x Fluminense** estava sendo esperado com o maior interesse, dahi a enorme assistencia que conseguiu.

Alcançou verdadeiro **record** de bilheteria, como foi o ultimo levado a effeito, em que os portões do **Fluminense** tiveram que ser fechados antes da hora, por se ter esgotado a sua lotação. Foram, assim, acertadas as providencias tomadas pela **Liga Carioca**, tendentes a augmentar a capacidade do estadio do **Fluminense**, dando o maximo de accommodaçõts possiveis.

20.000 PESSOAS

Collocando grades e alguns degráos de archibancadas nas pistas, conseguiu-se localizar perto de 20.000 pessoas, o que constitue quasi o limite maximo da lotação da praça de sports do tricolor.

O Fla-Flu de hontem empolgava por completo os "fans" da pelota, gente de todos os credos e de todas as idades, que desejava apreciar, nesse encontro, verdadeira luta de gigantes disputada por "ases" de grande nomeada.

GRANDE PROCURA DE INGRESSOS

Desde sabbado vrificou-se extraordinaria movimentação na **Liga Carioca**, sendo enorme o numero de pessoas que lá iam comprar, antecipadamente, os seus ingressos. As cadeiras numeradas, principalmente, apezar do seu preço elevado — 13$300 — tinham grande procura e já se haviam esgotado quasi, pois que foram postas á venda apenas 500.

Todos conhecem já de sobejo o valor das duas esquadras que se entrentaram onde os valores sobram. Jogadores da mais alta classe, nacional e internacional, integraram ambas as equipes. Gente da mais comprovada categoria, profissionaes carissimos a envergarem uniformes de duas das maiores tradições do football patricio — fluminenses e flamengos — entraram em campo. As suas caracteristicas de classicos bastariam por si sós, para collocar o **Fla-Flu** entre os acontecimentos mais importantes dos nossos fastos sportivos. Havia ainda a parte technica a augmentar-lhe a importancia. Equilibrio comprovado já por varias vezes, grande responsabilidade para ambos os componentes e um verdadeiro desfile de astros da mais pura valia, levaram a se prognosticar um desenrolar sobremodo brilhante para o annunciado prelio.

No entanto, o jogo, devido a varios accidentes verificados ho seu decorrer, perdeu um pouco desse enthusiasmo. Foi mesmo na opinião de alguns chronistas mais exigentes, uma pugna mediocre.

Foi juiz da pugna o sr. Lipe Peixoto.

Os jogadores desenvolveram grandes esforços para decidir a contenda, sendo os pontos marcados por Hercules de um tiro livre, e Jarbas, ambos no segundo "meio tempo". No pimeiro tempo, Leonidas poz fóra uma penalidade maxima raticada por Machado

A FORMAÇÃO DOS DOIS QUADROS

A esquadra tricolor apresentou como novidade, Carvalheira, na meia esquerda, em substituição a Lara. O novo elemento foi mandado vir de Pernambuco e é considerado o mais perfeito atacante da região nortista. Os rubro-negros apresentaram "augrand-complet", com todos os seus titulares em grande forma. Por determinação das direcções technicas, as equipes alinham-se em campo na seguinte ordem:

FLAMENGO: — Yustrich — Domingos — Marin — Médio — Fausto — Otto — Sá — Leonidas — Alfredo — Engel e Jarbas.

FLUMINENSE: — Batataes — Guimarães — Machado — Marcial — Brant — Orozimbo — Sobral — Russo — Romeu — Carvalheira — e Hercules.

TURF

Jockey Club de Pernambuco

O resultado das corridas de domingo no Prado da Magdalena foi o seguinte:

1.º pareo — Premio OFFEGANTE — 1.050 metros — 400$000. **Bandurra** tomou a ponta e correu neste posto até a recta de chegada, quando **Maestro**, 50 metros antes do vencedor, passou a ponteira, ganhando a prova. Em 2.º **Bandurra**. Poules simples, 55$500 e dupla 37$000. Tempo 71 1|2 segundos. **Jockey** — Victor Salgado. Poules vendidas — 102.

2.º pareo — Premio LA LEINA II — 1. metros — 400$000. **Manon** puxou a ponta conservando-se assim os primeiros 300 metros da prova. Depois **La Reina II** foi leaderar o lote, até os 1.500. Nesta setta, **Lea** e **Manon** passaram **La Reina II**. Dahi por deante aquellas duas eguas lutaram até proximo ao vencedor, conseguindo pouco antes da meta **Lea** disponta e ganhar a carreira. Foi 2.º **Manon**. Poule simples — 17$500 e dupla 34$500. Tempo — 86 segundos. **Jockey** — Victor Salgado. Poules vendidas — 165.

3.º pareo — Premio VIOLA — 1.200 metros — 400$000. Levantado por **Gude** de ponta a ponta. Em 2.º **Offegante**. Poule simples — 27$500 e dupla — 33$500. Tempo 87 1|2 segundos. **Jockey** — José Columbia. Poules vendidas — 247.

4.º pareo — Não se realizou devido aos **forfaits** de **Olinda** e **Detonador**.

5.º pareo — Premio LEA — 1.250 metros — 400$000. **Jacitara** galgou logo a ponta, occupando a vanguarda até os 1.400 metros, quando **Léa** lhe foi offerecer luta. Estas duas eguas lutaram até a entrada da recta, soffrendo **Lea** ahi violenta aberta por parte do jockey de **Jacitara**. Por dentro em chegada veiu **Aceguá** que ganhou a carreira. Em 2.º **Lea**. Poules simples — 23$000 e duplas — 20$. Tempo — 82 segundos. **Jockey** — Severino Santos. Poules vendidas, 336.

6.º pareo — Premio ELIMINATORIA — 1.600 metros — 600$000. Dada a partida, **Itararé** pulou na ponta, correndo neste ponto cerca de 450 metros. Nos 1.150 **Polycarp** foi leaderar a turma, posição em que esteve até a milha, quando **Bujarin** passou a vanguardar o pelotão. Dono do posto principal, o cavallo uruguayo não o entregou até o fim. Formou a dupla **Itararé**. Poules simples — 39$ e duplas, 53$000. Tempo 106 segundos **Jockey** — Moacyr Santos. Poules vendidas — 168.

NO RIO

Resultado das corridas

RIO, 14 (A.M.) — O resultado geral da corrida de hontem foi o seguinte:

1.º pareo — Premio FIFA — 1.600 metros — 4:000$000, para potros nacionaes de 3 annos sem a victoria. 1.º **Filhinho** (Paraná, 55 kilos) e 2.º, **Uracó**. Poule simples 287$300 e dupla 1:024$000. Tempo 107 4|3 segundos. **Jockey** — P. Vaz. Ganho por 1|2 corpo.

2.º pareo — Premio JANDAYA — 1.500 metros — 4:000$000. 1.º **Mineral**, 57 kilos) e 2.º **Dolerita**. Poule simples 29$300 e e dupla 58$700. Tempo 100 segundos. **Jockey** R. Sepulveda. Ganho por 3|4 de corpo.

3.º pareo — Premio THEREZINA — 1.600 metros — 4:000$000. 1.º **Uyrapara** (Pernambuco, 58 kilos), e 2.º **Galopador**. Poule simples 64$900 e dupla 70$100. Tempo 107 segundos. **Jockey** — . Mesquita. Ganho por 1|2 pescoço.

4.º pareo — Premio THEBAIDE — 1.600 metros — 4:000$000. 1.º **Oyapock** (S. Paulo, 51 kilos) e 2.º — **Stayer**. Poule simples 18$700 e dupla 74$300. Tempo 106 4|5 segundos. **Jockey** — J. Canales. Ganho por 1 corpo.

5.º pareo — Premio DARK EYES — 1.600 metros — 4:000$000. 1.º **Guitarrita** (Argentina, 54 kilos) e 2.º **Sonador**. Poule simples 35$100 e dupla 43$400. Tempo 106 3|5 segundos. **Jockey** S. Baptista. Ganho por 1 corpo.

6.º pareo — Premio CLASSICO RAPHAEL DE BARROS — 1.600 metros — 12:000$000 para eguas nacionaes e estrangeiras. 1.º **Miss Praia** (Argentina, 52 kilos, **jockey** H. Herrera); 2.º **Maimará** (Argentina, 62 kilos, **jockey** S. Baptista); 3.º **Litte One** (Irlanda, 54 kilos, **jockey** J. Canales) e 4.º **Arlette** (Argentina, 53 kilos, **jockey** J. Mesquita). Poules simples 51$000 e dupla 50$300. Tempo 101 segundos. Ganho por 1|2 cabeça.

7.º pareo — Premio VICKY — 2.000 metros — 6:000$000 (meio-fundo). 1.º **Assis Brasil** (Rio Grande do Sul, 56 kilos) e 2.º **Seneto**. Poule simples — 19$100 e dupla — 19$800. Tempo 128 segundos. **Jockey** I. de Souza. Ganho por 1|2 pescoço.

Em Bello Horizonte empataram o America e o Athletico Mineiro

Team do America do Rio que jogou hontem com o Athletico Mineiro

BELLO HORIZONTE, 14 (A. M.) — No jogo de hontem entre o America e o Athletico Mineiro o placard accusou um empate de 0 x 0.

Para o jogo de amanhã com o Tramways

UM TELEGRAMMA DO CENTRAL

Recebemos de Caruaru o seguinte despacho:

"Diga que o sportman Recife, do Central, irá enfrentar o Tramways sem pensar na victoria; mas apenas approximar-se do meio sportivo, conhecendo campo onde terá talvez de disputar as provas do campeonato intermunicipal. Seguiremos quarta-feira — (a) Directoria."

SPORT CLUB DO RECIFE

DEPARTAMENTO AQUATICO — São convidados todos os remadores, na Ilha do Retiro, ás 20 horas de amanhã, afim de serem escolhidas as guarnições para a proxima regata de outubro.

O CURYTIBANO VENCE O BOTAFOGO POR 2 x 0

CURITYBA, 14 (A. M.) — O *Botafogo* do Rio, em estréa nesta capital, perdeu para o *Curityba* pela contagem de 2x0.

SOLICITADAS

CLUB PORTUGUEZ

FESTAS ESPORTIVAS DE VERÃO

Serão realizadas, hoje, varias provas esportivas, no salão do club. Os jogos terão inicio ás 20 horas em ponto.

Serão patronos das provas Snra. Antonio Lages, Snra. José Salgueiro, Snra. Adriano Ferreira, Snr. João de Souza, e Snr. Agostinho Gomes.

JUIZES: Os Snrs. José Salgueiro, Herculano Rebordão, David Fontes, Adriano Ferreira e Joaquim Coelho.

Cada concorrente apresentará uma madrinha para cada jogo.

O programma detalhado, será distribuido no salão do club.

A Directoria espera o comparecimento dos Snrs. socios.

SOLICITADAS

REPLICA

CARLOS NASCIMENTO & CIA., representantes dos senhores SOARES NOGUEIRA & CIA., fabricantes da insuperavel **MANTEIGA LYRIO**, desafiam os snrs. Cunha Filho & Cia., a provarem qualquer simulação ou mistificação no pagamento do cheque n.º 575, de **Rs. 1:000$000**, encontrado pela senhora Joana Ferreira, numa lata daquela reputada manteiga, conforme dar a entender o seu anuncio sob o titulo "AVISO", publicado nos matutinos do dia 13, nesta Cidade.

O silencio dos mesmos importará em se confessarem CALUNIADORES.

Recife, 14 de Setembro de 1936.

Carlos Nascimento & Cia.

Reconheço a firma supra de Carlos Nascimento & Cia. Recife, 14 de Setembro de 1936. Em testemunho (signal) de verdade. O Tabellião Publico **Gastão da Franca Marinho.**

Avisos e Editais

LLOYD NACIONAL S/A.

AVISO

Tendo-se extraviado o conhecimento original numero 1, emittido pela agencia de Porto Alegre, referente ao embarque do lote de 191 (cento e noventa e um) fardos fumo, marca CAXIAS, embarcado pela Cia. Fumos Sta. Cruz, sob consignação A ORDEM será referida mercadoria entregue aos Snrs. Azevedo & Cia. d'esta praça, que se apresenta como s/recebedores, não havendo reclamação relativa a propriedade ou penhor do citado conhecimento, durante tres (3) dias contados da data desta publicação de accordo com o § 1.º art. 9 do Decreto do Governo Provisorio de n. 19.754 de 8 de Março de 1931.

O referido lote fóra descarregado pelo m/s "Ararangua" entrado do sul em 2 de Setembro corrente, para o armazem 6, das Docas de Pernambuco.

Recife, 11 de Setembro de 936.
pelo "Lloyd Nacional" S/A.
Oscar & Cia. — Agentes.

REVISTA

AVISO AO COMMERCIO

A direcção deste mensario que se publica nesta capital, avisa ao commercio e ás demais classes interessadas em propaganda, que absolutamente não delegou poderes a quem quer que seja para angariar seus annuncios, ou fazer quaesquer recebimentos.

O unico responsavel pela citada publicação e capaz de responder pelas transacções referidas é o seu director Edmundo Celso.

Recife, 13 — 9 — 936.

A direcção.

Club Internacional do Recife

ASSEMBLE'A GERAL EXTRAORDINARIA

1ª. convocação

São convidados os srs. socios quites, a comparecerem no proximo dia 17 do corrente, pelas 20 horas, na séde do Club, para reforma dos estatutos, conforme deliberação da Assembléa Ordinaria.

RECIFE, 14|9|36.

José Lobo
2º. secretario

BANCO REGIONAL DE PERNAMBUCO

AUGMENTO DE CAPITAL

Convidamos os snrs. Accionistas, que subscreveram o augmento do capital social, approvado pela Assembléa Geral Extraordinaria, realizada em 6 de Agosto p.pdo., a vir recolher em nossa Caixa, até o dia 30 do corrente, o valor integral das novas acções subscriptas, conforme decisão da mesma Assembléa.

Recife, 1.º de Setembro de 1936.
(ass.) **Barão de Suassuna,**
Presidente.
Dr. José Bandeira de Oliveira,
Secretario.

PENHORES ?

Procure a casa "MOREIRA" a unica que offerece melhor offerta e cobra menor juro. Acceitam-se por conta de suas cautellas qualquer importancia. Rua das Laranjeiras n. 26.
Joaquim Moreira da Silva Junior

Cão fugido

Pede-se a fineza a quem encontrou um cão policial lobo, cor cinzento escura, que obedece pelo nome de Bob, fugido de Boa Viagem na noite de sexta-feira ultima, informar ou leval-o á rua do Apollo 234, 1º. andar. Phone 9344, que será gratificado.

CASA ROMA

— DE —

SAVERIO VITA

Artigos religiosos em geral. Imagens de todos os tamanhos
Encarnação e Pintura
Grande Officina para concertos e reformas de qualquer objecto de metal. Nickelagem pelo systema "EXCELSIOR" (não descasca, especialmente para ferramenta cirurgica). Doura-se. Pratea-se. Oxida-se. Minimos preços. Serviço garantido.
RUA DA IMPERATRIZ N. 211.
End. Tel. "Savita" — Telef. 2725
RECIFE

Caixa Economica Federal de Pernambuco

Sob a Responsabilidade do Governo Federal
Sita á AVENIDA MARQUEZ DE OLINDA N. 207
— RECIFE —
— Installada em 1877 —

Recebe em conta de movimento quantias, desde Rs. 1$000 — Juros de 5% ao anno, capitalizados no fim de cada semestre do anno civil.

TALAO DE CHEQUE E CADERNETA GRATIS

Poupae o que puderdes e amanhã tereis um peculio util ás vossas necessidades

Fazei-o na CAIXA ECONOMICA FEDERAL DE PERNAMBUCO

TODAS AS RETIRADAS DE DINHEIRO SÃO FEITAS NO TEMPO MAXIMO DE 10 MINUTOS

MENOR JUROS NOS EMPRESTIMOS
MAIOR FACILIDADE NAS TRANSAÇÕES

FONTES RADIOATIVAS MINERAIS DE CARAPATÓS

As aguas termais cloro-sulfatadas-sodico-calcicas de Carapotós, as melhores deste Estado, curam **molestias do figado, do estomago, dos intestinos, dos rins, do sistema nervoso, da pele, e diabetes.** Fatos comprovados.

Em clima saluberrimo, ao invés do que vem assoalhando conhecido inescrupuloso interessado em depreciar a superioridade daquelas aguas, as fontes de Carapotós são verdadeiras fontes de vida para as inumeras pessôas que preferentemente as procuram.

A hospedaria do balneario está atualmente sob a direção de pessôa habilitada e criteriosa que substituiu ha poucos dias outro gerente cujos serviços se haviam tornado absolutamente dispensaveis.

Carapotós — Caruarú, setembro de 1936.

A Empresa.

DINHEIRO

Na casa de PENHORES "A INDIANA" compra-se e EMPENHA-SE qualquer Joia antiga ou moderna, objectos de prata, moedas, brilhantes, cautelas de penhores da Caixa Economica. Machina Singer. Photographicas, de Escrever, Radios, Armas, Relogios. Compra OURO para o Banco do Brasil e pelo cambio do dia. "A INDIANA" é a UNICA que concerta relogios, dando um cartão de garantia por UM ANNO. Concertos garantidos de Joias e Oculos. CASA DE PENHORES "A INDIANA", Rua Laranjeiras, 20
Phone 6-0-9-5
Secção de penhores no 1.º andar
ALDEREDO FARIAS

SANATORIO RECIFE

Diretor — Prof. Ulysses Pernambucano
RUA PEREIRA DA COSTA 257, 293, 331
Endereço telegraphico — "Sanatorio"
TELEPHONE 2072

Casa de saude destinada a doentes de clinica medica, convalescentes, necessitados de regimens, nervosos, mentaes, intoxicados etc.
Pavilhões separados para as diferentes classes de doenças. Enfermarias de dois leitos, quartos individuaes, apartamentos de luxo. Situado no centro da cidade em local discreto e tranquillo.
Laboratorio, metabolismo basal, serviço de eletroterapia e eletrodiagnostico á cargo de especialistas.
Serviço de enfermagem dirigido por enfermeira diplomada pela Escola Anna Nery.
Aberto a todos os medicos que poderão dirigir o tratamento de seus doentes.
O Diretor e o medico interno residem no proprio estabelecimento.

GRIPPE · NEVRALGIAS · DORES EM GERAL
CALMANTINA
COMPRIMIDOS DE GIFFONI
ACTUAM SEM DEPRIMIR O ORGANISMO
EM VIDROS E EM ENVELOPES DE 4 COMPRIMIDOS
FRANCISCO GIFFONI & CIA. — R. 1º DE MARÇO, 17 — RIO

OSVALDO
LEILOEIRO OFFICIAL
RUA JOÃO PESSÔA, 370 — Phone 6751 — Presta contas 24 horas após os Leilões

Commercio — Finanças — Informações Geraes

MERCADO DE CAMBIO EM LONDRES

LONDRES, 14 (Comtelburo).
Intermediario.

		Hoje	Anterior
LONDRES s/Nova York a vista	por £ $	5.06 3/8 $	5.06.00
Genova á vista	por £ L	64.25 L	64.25
Madrid á vista	por £ P	58.00 P	58 00
Paris á vista	por £ F	76.87 F	76.87
Lisbôa á vista	por £ Esc.	110.12 Esc.	110.12
Berlim á vista	por £ M	12.58 M	12.58
Amsterdam á vista	por £ Fl	7.46 Fl	7.46
Berne á vista	por £ F	15.50 F	15.52
Bruxellas á vista	por £ B	29.97 B	29.85

MERCADO DO CAMBIO NA PRAÇA

Mercado em posição calma. Foram as seguintes as contações das diversas moedas:

Libra	85$500	
Dollar	16$900	
Lira		1$330
Franco		1$120
Escudo		$780
Marco compensado		5$...
Florim		11$465
Suisso		5$510
Belga		2$865
Ouro		9$500
U.S.L.		4$370
Particular		
£		85$000
US$		16$950
OURO Rs		18$000

MERCADO DE ALGODAO EM NOVA YORK

NOVA YORK, 14 (Comtelburo).

Abertura		Hoje	Fechamento anterior
American "Futures" para	Outubro	12.12	12.15
" " "	Janeiro	12.13	12.16
" " "	Março	12.09	12.09
" " "	Maio	12.09	12.07

MERCADO — Irregular, resentindo-se uma tendencia para a alta devido compras especulativas.
DESDE O FECHAMENTO ANTERIOR baixa 3 pontos. Aalta 2 pontos.

N. ORLEANS, 14 (Comtelburo).

Abertura		Hoje	Fechamento anterior
American "Futures" para	Outubro	12.09	12.12
" " "	Janeiro	12.07	12.11
" " "	Março	12.04	12.06
" " "	Maio	12.04	12.04

MERCADO DO ALGODAO EM LIVERPOOL

LIVERPOOL, 14 (Comtelburo).
Disponivel.
Noticias Intermediarias — Termo.

	Hoje 12,30 p. m.	Anterior
Mercado	Calmo	Estavel
Pernambuco Fair		
Maceió Fair	6.61	6.62
American Fully Middling	7.06	7.07
American Future Outubro	6.63	6.65
" " Janeiro	6.53	6.55
" " Março	6.50	6.52
" " Maio	6.45	6.47
São Paulo Fair	6.75	6.77

Melhorou depois da abertura devido compras especulativas mas tornou a baixar devido liquidação.
TERMO AMERICANO — Disponivel baixa 1 ponto. Termo baixa 2 pontos.

ACTIVIDADES NOS MERCADOS ESTRANGEIROS

A situação dos negocios de café brasileiro em Nova York — Movimento da Bolsa

NOVA YORK, 14 (A. M.) — Durante a ultima semana esteve mais folgado o mercado das entregas futuras de café, devido ao facto dos torradores não se mostrarem dispostos a pagar os preços solicitados pelos negociantes brasileiros.

Sem embargo disso, reina optimismo nos circulos commerciaes, devido ás destruições de grande quantidade de café brasileiro e tambem ás affirmações feitas pelo presidente do Departamento Nacional do Café do Rio de Janeiro, de que o programma do café "fino" produziu excellentes resultados.

FIRME A COTAÇAO DO ALGODAO

NOVA YORK, 14 (A. M.) — O mercado abriu sabbado calmo e em cotações irregulares.

O algodão cotou-se firme, tendo vigorado o preço de 12 dollars e 15 centavos por fardo para entregas em outubro vindouro.

Esterlino 5.06.

A LIBRA

NOVA YORK, 14 (A. M.) — Ao encerramento sabbado do mercado internacional de cambio, a libra esterlina era vendida a 5.05,87.

O ENCERRAMENTO DA BOLSA EM WALL STREET

NOVA YORK, quatorze — (A. M.) — a Bolsa encerrou-se sabbado, pouco animada e com irregularidade nos negocios.

O mercado de titulos apresentou grande actividade, com transacções irregulares.

O mercado do algodão não soffreu grande alteração, registando-se altas até sete pontos.

Firmou-se o mercado de entregas a longo prazo.

Venderam-se ao todo quatrocentos e noventa mil acções.

PREÇO DO OURO

LONDRES, 14 (A. M.) — O ouro foi cotado e vendido sabbado no Stock Exchange a 137 shillings e 6 pence; os negocios elevaram-se a cento e cincoenta e um mil esterlinos do lar 5.06.12.

Franco francez 76.87.5.

O CAMBIO DE PARIS

PARIS, 14 (A. M.) — O dollar foi cotado sabbado na bolsa, ao serem iniciados os trabalhos do dia, á razão de 15 francos e 19 centimos.

Esterlino a 76 francos 86 centimos

O LUCRO DA MAPPIN STORES NO BRASIL

LONDRES, 14 (A. M.) — O relatorio annual da Cia. Mappin Stores do Brasil, Ltda., pelo anno que terminou em 29 de fevereiro ultimo, indica um lucro por vendas e entradas varias de £ 10.203 (dez mil duzentas e tres libras). Comtudo, as perdas devidas ao cambio absorveram grande parte dos lucros. A conta do debito da companhia eleva-se a £ 1.225 (mil duzentas e vinte cinco libras). A Companhia declara que nos primeiros 6 mezes do anno em curso verificou-se um augmento nas vendas; as despesas, porém, augmentaram tambem e accrescenta que "as concições commerciaes foram difficeis."

COTAÇAO DE TITULOS NA BOLSA DE FUNDOS PUBLICOS

OFFERTA NA BOLSA

	Compradores	Vendedores
Apolices Federaes		
Uniformizadas 5 %	780$000	800$000
Diversas Emissões 5 %	780$000	800$000
Ao Portador 5%		800$000
Reajustamento do v|n 1:000$000 5 º|º	630$000	
Apolices Estaduaes		
Nominativas 7 º|º	590$000	
Nominativas 5 º|º	470$000	
Ao Portador — (Portuarias) 7%	610$000	
Ao Portador — Emissão 1927 7%	610$000	
Ao Portador — Emissão 1930 7%	610$000	
Bonus do Thesouro 5%	950$000	
Premiaveis — V|n 100$000 — 5%		97$000
Apolices Municipaes		
Consolidadas 5 º|º	510$000	
Acções de Bancos e Companhias		
Banco Auxiliar do Commercio — V|n 40$000	76$500	
Banco do Povo — V|r. 30$000	68$000	
Banco Central de Pernambuco — V|n 100$000	125$000	
Cia Fiação e Tecidos de Pernambuco — V|n. 300$000	200$000	
Varios		
Letras Hypothecarias do Banco de Credido Real de Pernambuco juros de 6 % v|n 100$0 00		55$000

Estão sendo pagos os seguintes dividendos:
Banco Auxiliar — 1º semestre de 1936 a razão de 2$800 por acção.
Banco do Povo — 1º semestre de 1936, a razão de 2$400 por acção.
Banco Central — 1º semestre de 1936 a razão de 5$000 por acção.
Banco Regional — 1º semestre de 1936 a razão de 2$500 por acção.
Banco Cre. Real — 1º semestre de 1936 a razão de 3$000 por acção.
Apolices:
Estaduaes e Municipaes — Aos possuidores inscriptos.

MERCADO DE ALGODAO

NA PRAÇA

O mercado algodoeiro apresentou-se, sabbado, em posição mais firme. Na praça os compradores offereciam negocios para o typo Sertão a 56$ a arroba e para o Matta a 54$000.

As cotações officiaes foram as seguintes:

Sertão	54$000 a	57$000
Matta	52$000 a	55$000

a arroba.

As entradas foram estas até hontem: De producção do Estado . 438.475 kilos

Não houve exportação.

MERCADO DE ASSUCAR NA PRAÇA

O mercado assucareiro funccionou, sabbado, na mesma posição anterior, tendo vigorado as seguintes cotações:

Refinado 1ª (sacco)		44$000
Refinado 2ª (sacco)		41$000
Usina de 1ª (sacco)		44$000
Usina de 2ª (sacco)		41$000
Crystal		39$000
Demerara (sacco)		34$200
3º Jacto (sacco)		22$000
Branco	7$000 a	7$200
Somenos (arroba)	6$000 a	6$300
Mascavo (arroba)	4$400 a	4$600

Hontem entraram 415 saccos procedentes da usina União e Industria.

Nestes dois ultimos dias sairam 4.075 saccos, com o seguinte destino:

Para PARANAGUA', 1.000 saccos de crystal; ANTONINA, 2.450 de crystal; RIO GRANDE, 150 de refinado e 50 de usina e PORTO ALEGRE, 145 de refinado e 300 de crystal.

O stock existente é de 389.191 saccos, havendo uma differença para mais de 130.491 saccos, em comparação o de igual data do anno passado.

OUTROS PRODUCTOS

Cotações

Arroz pilado	37$000 a	38$000
Alcool puro 40º	—	2$100
Alcool puro 42º	—	2$300
Alcool desnaturado	—	2$500
Aguardente	—	1$600
Algodão Sertão	54$000 a	57$000
Algodão Matta	52$000 a	55$000
Bagas de mamona	8$800 a	9$000
Cacáu	—	18$000
Café em caroço	19$000 a	19$570
Caroço de algodão	2$900 a	3$000
Céra de carnaúba	138$000 a	139$000
Couros seccos espichados	—	5$000
Couros seccos salgados	—	4$000
Couros verdes salmourados	—	2$000
Farinha de mandioca	28$000 a	30$000
Fecula de mandioca	—	25$500
Feijão preto	37$000 a	38$000
Feijão mulatinho	41$000 a	42$000
Milho	22$000 a	23$000
Ouro (gramma) 1.000/1.000	—	18$800
Prata (gramma)	—	$100
Pelles de cabra	5$000 a	6$000
Pelles de carneiro	4$000 a	5$000

RECEBEDORIA DO ESTADO

Arrecadação do dia 12 do corrente:

Renda ordinaria	41:376$300
Do dia 1 ao dia	943:483$000
Total	984:859$300

MOVIMENTO MARITIMO

VAPORES ESPERADOS

Mez de Setembro

17 — *Itapagé*, do norte.
18 — *Lipari*, do sul.
19 — *Kerguelen*, da Europa.
20 — *Monte Paschoal*, da Europa.
24 — *Almanzora*, da Europa.
25 — *Highland Patriot*, da Europa.

VAPORES A SAIR

Mez de Setembro

17 — *Itapagé*, para o sul.
18 — *Lipari*, para Dunkerque e escalas.
19 — *Kerguelen*, para Buenos Aires e escalas.
20 — *Monte Paschoal*, para o sul.
24 — *Almanzora*, para a Europa.
25 — *Highland Patriot*, para o sul.

PAUTA SEMANAL DAS MERCADORIAS DE PRODUCÇAO E MANUFACTURA DO ESTADO, SUJEITAS AO IMPOSTO DE EXPORTAÇAO

Semana de 14 a 19 de setembro de 1936:

Aguardente de cachaça, litro $330; Alcool, litro $400; Algodão em pluma ou em rama, kilo 3$400; Assucar refinado 1ª, kilo $710; Assucar refinado, 2ª, kilo $660; Assucar crystal, kilo $620; Assucar usina, kilo $580; Assucar demerara, kilo $540; Assucar branco, kilo $470; Assucar somenos, kilo $410; Assucar 3º jacto, kilo $340; Assucar mascavado, kilo $300; Arroz pilado, kilo 1$000; Bagas de mamona, kilo $600; Borracha de mangabeira, kilo 2$000; Borracha de maniçoba, kilo 2$200; Cacáu, kilo 1$200; Café em caroço, kilo 1$280; Caroço da algodão, kilo $200; Céra de carnaúba, kilo 3$500; Côcos descascados, kilo $230; Couros seccos espichados, kilo 4$170; Couros seccos salgados, kilo 2$900; Couros verdes salmourados, kilo 2$330; Farinha de mandioca, kilo $500; Fecula de mandioca, kilo $420; Feijão, kilo $800; Milho, kilo $368; Ouro, gramma 15$000; Prata, gramma $600; Pelles de cabra, kilo 13$330; Pelles de carneiro, kilo 9$960.

Os demais productos acham-se na pauta geral.

TABELLA DE PREÇOS DE CANNAS

Tabella para o pagamento das cannas de demerara nesta safra, conforme combinação com o Syndicato dos Plantadores de Canna, é a seguinte:
1ª cathegoria — 17.910.
2ª cathegoria — 16.890.
3ª cathegoria — 15.175.
como segue:
Limitação de Pernambuco menos as das usinas Crauatá e Camorim Grande — 4.435.377.
Quotas de demerara:
400.000 — c| taxa a 29.700 (s| taxa) 11.880.000 (c| taxa).
726.666 — s| taxa a 24.000 — .... 17.439.984.000 (s| taxa) — 19.919.982.000 (c| taxa).
385.000 — c| taxa a 32.700 — .... 12.589.500.000 (c| taxa) — 44.089.482.000
Media c| taxa Rs. 29.166.
Menos:
Taxa — 3.000.
Sacca — 2.200 — 5.200 — 23.966.
Por arroba — Rs. 5.991.
8% cof. acordo entre nós e o Syndicato dos Plantadores em 10-11-1936. — 479.
Base crystal — 6.470.

TABELLA DE TAXAS PARA O ARMAZENAMENTO DE MERCADORIAS, APRESENTADA EM CARACTER PROVISORIO DO ARMAZEM FRIGORIFICO DO PORTO DO RECIFE

Taxas por kilo por 10 dias ou fracção

MERCADORIAS — Abacaxis, $010; Ameixas, $094; Amendoas, $040; Avelãs, $030; Aves, $070; Bacalhau, $030; Bananas, $008; Batatas, $008; Banha, $008; Banha, $020; Camarões frescos, $050; Camarões seccos, $030; Carne congelada, $030; Carne verde a resfriar ou resfriada, $040; Castanhas, $010; Cebolas, $010; Cevada, $010; Cerveja, $020; Ervilhas seccas, $018; Feijão, $010; Figos frescos, $030; Fumo em folhas não especificadas, $030; Fumo em folha ou preparado, $050; Laranjas e limas, $010; Damascos seccos, $030; Doces, $040; Legumes, $020; Leite, $050; Maçãs, $025; Mangas, $015; Manteiga, $015; Milho, $046; Peixes seccos ou salgados, $050; Queijos, $020; Salame, $020; Toucinho, $015; Uvas, $020; Vinhos, $080; Pelles confeccionadas, $200; Presuntos, Gelo (kilo).

MALAS POSTAES

CORREIO TERESTRE

A Administração dos Correios expedirá malas diariamente:

A's 10 horas para Olinda. A's 12 horas para os demais suburbios da capital.

A's 14 horas (pelos trens da tarde) para Cinco Pontas, Central e Brum até Palmares, Caruarú, Limoeiro e Itabayanna.

A's 22 horas (pelos trens da manhã) para as localidades do interior deste Estado e Alagôas, Parahyba e Rio Grande do Norte.

Trem da Central, para Alagôas de Baixo, somente aos domingos, terças, quintas e sabbados.

Para o Rio Grande do Norte aos domingos, fechando-se a mala ás 23 horas.

HORARIO DOS TRENS

RECIFE A CABEDELLO E NATAL — Partida: 16 horas, nas segundas, quartas e sextas-feiras.

NATAL E CABEDELLO A RECIFE — Chegada: 11.37, nos mesmos dias.

RECIFE A ALAGOA DE BAIXO — Partida: 6.20, nas terças, quintas e sabbados.

ALAGOA DE BAIXO A RECIFE — Chegada: 18 horas, nas quartas, sextas e domingos.

RECIFE A MACEIO' — Partida: 5.50, diariamente.

MACEIO' A RECIFE — Chegada: 17.45 diariamente.

RECIFE A ITABAYANNA, LIMOEIRO E LAGOA COMPRIDA — Partida: 16.40, nas terças e sextas-feiras para Lagôa diariamente, de Limoeiro e Itabayanna, e nas quartas e sabbados de Lagôa Comprida.

RECIFE A SAO CAETANO — Partida: 16.10, diariamente.

SAO CAETANO A RECIFE — Chegada: 9.40, diariamente.

RECIFE A CATENDE — Partida: 15.25, diariamente.

CATENDE A RECIFE — Chegada: 10.30, diariamente.

RECIFE A CABO — Partida: 18.10, todos os dias, excepto domingos.

RECIFE A JABOATAO — Chegada: 6.15 horas, 11.15, 15.45, 17.46 e 21.10, diariamente: 6 horas, 7 horas, 12.15, 16.55 e 18.45, todos os dias, excepto domingos.

JABOATAO A RECIFE — Chegada: 7.40, 10 horas, 14.10, 18.27 e 21.40, diariamente; 6.44, 8.40, 12.42, 17.32 e 19.25, todos os dias, excepto domingos.

Todos esses trens partem da Estação Central.

HORARIO DOS ULTIMOS BONDS

Do Rio Branco — Dias uteis

Pedro II	24.00
Aurora	24.00
Torre	24.15
Olinda	24.20
Dois Irmãos	24.05
Casa Amarella	24.10
Concordia	24.05
Magdalena	24.08
Espinheiro	23.40
Bôa Viagem	24.10
Campo Grande	24.08
Beberibe	24.00
Tigipió	24.05
Pina	23.30
Derby	23.30

AUTOMOVEIS DE PRAÇA

Preço official dos automoveis de praça, approvado em 13 de janeiro:

Primeira hora ou fracção	10$000
Primeira hora por inteiro	15$000
Cada meia hora ou fracção superior a 5 minutos	6$000

CORRIDAS — Dentro dos limites dos da Cleto Campello até á ponte de Afogados, Quartel do Derby, Quatro Cantos, Entroncamento, Avenida João de Barros, até á igreja, Hospital Pedro II, Cemiterio de Santo Amaro e rua do Lima — 5$000.

OMNIBUS

Partida diaria

Horario dos omnibus (sôpas) da Empresa Nordestina:

Recife — João Pessôa	5.30
Recife — Itabayanna	14.00
Recife — Goyanna	15.00
Recife — Nazareth	14.30
Recife — Timbaúba	14.30
Recife — Itapissuma	14.00

Chegada diaria

João Pessôa — Recife	13.30
Itabayanna — Recife	9.00
Goyanna — Recife	9.20
Nazareth — Recife	9.30
Limoeiro — Recife	14.30
Timbaúba — Recife	9.30
Itapissuma — Recife	9.30
Recife — Floresta dos Leões	14.30

EMPRESA PINTO

Limoeiro — Recife	7.00
Floresta dos Leões — Recife	7.00

CORREIO AEREO

Horario do fechamento as malas na Directoria Regional dos Correios e nas agencias:

NAS SEGUNDAS-FEIRAS:
Todo o Sul — *Air France* — 18 horas
NAS QUARTAS-FEIRAS:
Norte até o Pará — *Pan-Air* — 8 horas.
NAS QUINTAS-FEIRAS:
Sul até Porto Alegre — *Pan-Air* — 8 horas.
Todo o Sul — *Condor* — 18 horas.
Natal e Europa — *Condor* — 18 horas.
NAS SEXTAS-FEIRAS:
Norte até o Pará — *Pan-Air* — 8 horas.
Norte até America — *Pan-Air* — 18 horas.

NOS SABBADOS:
Sul até o Rio — *Pan-Air* — 9 horas.
Norte até o Pará — *Condor* — 18 horas.

NOS DOMINGOS:
Natal e Europa — *Air France* — 18 horas
Sul — *Pan-Air* — 18 horas.
Observação: O registro fecha 1 mais uma hora antes.
Horario do fechamento das malas por agencias das companhias

CONDOR

Norte e Europa
A's quintas-feiras
Fecha a mala:
A's quartas-feiras ás 16 horas.
A's quintas-feiras, 8 horas.
Para o Sul
Aos domingos
Aos sabbados fecha a mala ás 16 horas.

PANAIR

Para o Norte
A's quartas e sextas
Fecha a mala:
A's terças e quintas, 17 horas.
Para o Sul
A's quintas e sabbados
Fecha a mala:
A's quartas e sextas, ás 17 horas.

AIR FRANCE

Para o Sul
A's segundas-feiras
A's 15 horas.
Para o Norte
A's 18 horas dos sabbados.

TELEPHONES INTERURBANOS

Taxa para um periodo inicial (3 minutos).

DE RECIFE PARA:

São Lourenço	1$000
Joboatão	1$000
Cabo	1$000
Páu d'Alho	1$400
Victoria	1$500
Escada	1$700

Os minutos addicionaes serão cobrados: São Lourenço, Jaboatão e Cabo, 300 réis por minuto; Victoria e Escada, 500 réis; Páu d'Alho, 400 réis.

A *Taxa de Mensageiro* é cobrada de accordo com a distancia do local onde se acha a pessôa com quem se deseja falar, ao centro telephonico, sendo geralmente:

$500 — Até a distancia de 500 metros; 1$000 — de 500 metros a 1 kilometro; 2$000 de 1 a 2 kilometros.

Para locaes mais distantes a taxa será razão de 1$000 por kilometro.

PHARMACIAS DE PLANTAO

Abertas até meia noite:
Pharmacia Villaça, rua João Pessôa n. 300 — Telephone 651.
Pharmacia Silva Ferreira, rua da Imperatriz n. 218 — Telephone 2762.
Aberta durante a noite:
Pharmacia do Hospital do Centenario — Avenida Rosa e Silva — Telephone: 2944.
Pharmacia Thomé Dias, rua Vidal de Negreiros — Aberta durante toda noite.

POSTA RESTANTE DO "DIARIO DE PERNAMBUCO"

Tem na posta restante do DIARIO DE PERNAMBUCO cartas para as seguintes pessôas:

A — A' Casina
A. L. C.
C — Curiowens
G — Gilberto Freire (dr.)
J — J. Neumann (2 cartas)
J. Castro (1 telegramma).
J. José Azevedo Maia
José Borba (dr.)
Jair Meirelles
L — Leonidas
Luizito Brasiliano da Costa
M — Maryse (2 c.)
Manoel Santos (1 telegramma)
N — Nena de Souza
P — Pedro Paranhos (cel.)
Portella.
S — Severino Silva Aguiar.
T — Theopompo Moreira (2 cartas)
V — Viuva João Wanderley de Siqueira.
V. B. Barretto.

PERDIDOS E ACHADOS

Um molho de chaves encontrado na praia dos Milagres.

INDICADOR PROFISSIONAL

MEDICOS

CLINICA DE OUVIDOS, NARIZ E GARGANTA DO
DR. SYLVIO CALDAS
Ex-Assistente do Prof. Sanson Assistente da Faculdade de Medicina. Medico especialista dos hospitais Pedro II e Português
Tratamento da obstrução nasal e suas consequencias (resfriados frequentes, accessos de espirros, asma nasal, aerofagia, catarro do nasofaringe, zôadas dos ouvidos)
Tratamento sem operação das sinusites e das dôres de cabêça de origem nasal, nos casos indicados pelo metodo de Proetz
Tratamento das supurações cronicas do ouvido pela eletroterapia
Consultorio: Rua da Imperatriz, 218 (Altos da Farmacia Silva Ferreira). Consultas: Pela manhã, das 10 ás 12. A' tarde, das 3 em diante. Residencia: Avenida 17 de Agosto, 744 (Santana). Telefone: 28056

CLINICA DE MOLESTIAS DE OLHOS
DR. BARRETTO LINS
Antigo chefe de clinica do Dr. Ribeiro dos Santos. (da Bahia) e com pratica dos Hospitaes de Vienna d'Austria. (Serviço do Prof. Dr. Fucks) e dos Hospitaes de Paris. (Clinica do Prof. Dr. Terrien)
Consultorio — Rua João Pessôa, n.º 356 — 1.º andar
Consultas: Pela manhã de 9 ás 12, á tarde, de 15 ás 17 horas

DOENÇAS NERVOSAS E MENTAES
PROF. ULYSSES PERNAMBUCANO
Consultorio: rua Pereira da Costa, 257, de 11 ás 12 e de 16 ás 18 horas
Telephone 2.0.7.2
(Aos sabbados só de 11 ás 12)

LABORATORIO DE ANALYSES MEDICAS
Dr. Ernesto Silva — Professor de Quimica da Escola de Farmacia e Quimico da Alfandega
Dr. Raul Toscano — Chefe do Laboratorio de Analises do serviço do prof. Barros Lima (Hospital S. Amaro)
ANALISES BIO-QUIMICAS E BACTERIOLOGICAS
DIAGNOSTICO PRECOCE DA GRAVIDEZ PELA REACÇÃO DE FRIEDMANN
Rua da Imperatriz n. 35 (1.º and.) FONE 2603

DR. NELSON CHAVES
(Prof. livre docente da Faculdade de Medicina)
Doenças das glandulas de secreção interna
DIABETE
Bocios — Perturbações do desenvolvimento
Obesidade e Magreza — Asma e Baxaqueca
Apparelhos: circulatorio, digestivo e rins
Resid. — Arthur Orlando, 63 — Derby. Fone 2254
Cons. Imperatriz, 43 — 11 1/2 ás 12 1/2 — 14 ás 16 horas

DR. RODERICO VIANNA
CIRURGIÃO DENTISTA
CURA RADICAL DA
PYORRHÉA
pelas ONDAS ULTRA-CURTAS não ficando curado será devolvida a importancia
UNICO NO NORTE DO BRASIL
Rua da Imperatriz n. 36, 1.º andar
RECIFE

DR. ARNALDO MARQUES
Medico do Hospital Portuguez
Clinica de Doenças Internas
Residencia — Av. Beira Mar, 2780 Bôa-Viagem
Consultorio — Rua João Pessôa, 371, 1.º andar
De 11 ás 12 e de 16 ás 18 horas
Telephone 6218

Dr. Zacharias Maciel
Docente da Clinica Neuriatrica da Faculdade de Medicina. Medico do Hospital Pedro II e do Hospital Portuguez
DOENÇAS INTERNAS E NERVOSAS
(Doenças do Coração — Aorta — Rins — Estomago — Intestinos — Figado — Baço — Tratamento do Diabete e estados diabeticos — Glandula Thyroide, etc.)
Consultorio — Rua Duque de Caxias, 282-1.º — Residencia — Rua Barão de S. Borja, 137
— Telephone — 2-7-3-8

DR. A. TEMPORAL
Cirurgia — Molestias do aparelho genito urinario do homem e da mulher
Assistente da 2.ª clinica Cirurgica do Hospital Santo Amaro (Serviço do Prof. Barros Lima)
Residencia — Rua Luiz do Rego, 364 — Telefone 2582
Consultorio: Rua Aurora, 63-1.º

DR. J. DE ANDRADE MEDICIS
Docente da Faculdade de Medicina
Clinica de ouvidos, nariz e garganta
Consultorio: Rua Joaquim Tavora, 90-1.º — Das 11 ás 12 e das 14 ás 17 horas
Residencia: Rua Visconde de Goyanna, 821 — Telep. 2322

DR. PESSÔA GUEDES
MEDICO
Com longa pratica de hospitaes nesta capital e no sul do paiz
Especialista em doenças da mulher; doenças do apparelho urogenital no adulto e na creança; doenças infecciosas — Cirurgia
Rua da Aurora, 93-1.º andar
Consultas:
Das 11 ás 12 e das 14 ás 17 horas
RECIFE

Dr. ERNESTO ROESLER
Molestias de Senhoras. Molestias internas. Tumores malignos. Fibromas
Radium. Raios X. Diathermia Electrotherapia
Instituto de Radium e Radiologia
(Defronte do Hotel Central)
— Fone 2497 —

Blenorrhagia
Aguda ou chronica no homem e na mulher e suas complicações. Tratamento indolor. Cura radical comprovada pelo laboratorio. Apparelhos electricos para vêr o interior da urethra e da bexiga. Hora marcada para tratamento. Dr. João Costa — Especialista. De 10 ás 12. De 3 ás 6. 148, Rua Larga do Rosario, 1.º andar.

DR. J. ROBALINHO CAVALCANTI
— Medico de crianças —
Com pratica e cursos de aperfeiçoamento em Berlim, Paris, Strasburgo e Vienna
Consultorio: Imperatriz, 43
Consultas: de 11 ás 12 e das 15 ás 18 diariamente
Residencia: Paysandú, 381
Telephone: 2779

DOENÇAS DE SENHORAS
ESPECIALISTA
Dr. MARTINIANO FERNANDES
Consultorio: — Imperatriz, 218 — 1.º andar
Residencia: — Rua Aniceto Navarro, 138
FONE: 28386

DR. JOAO ASFORA
Chefe do Serviço de Tuberculose da Brigada Militar do Estado. Medico do Hospital "Oswaldo Cruz".
Especialidade: — pulmões, pleuras, bronquios.
Tratamento da tuberculose pulmonar pelo pneumotorax artificial e demais processos.
SERVIÇO DE RAIOS X
Consultorio: Rua Duque de Caxias, 292-1.º andar. Consultas diarias: das 10 a's 12 e das 14 a's 18 horas. Residencia: Rua Visconde de Goiana, 1299.
Fone, 28413 — RECIFE

DOENÇAS DA CREANÇA
DR. EDECIO CUNHA
Do Departamento de Saúde Publica — da Liga Contra a Mortalidade Infantil e do Hospital Manoel Almeida
Tratamento pelo regime dietetico Cura da magreza e da asthma infantil
Consultorio: — Rua João Pessôa, 362
Residencia: — Rua do Espinheiro, 386
386. Consultas: de 15 ás 18 horas. Phone 28.594

DR. MAURICIO ADLER
OUVIDOS-NARIZ-GARGANTA
Chefe dos serviços de oto-rhino-laryngologia do Hospital Oswaldo Cruz e Assistencia a Psicopatas (Hosp. de Alienados e Hosp. Correia Picanço)
Consultorio — Rua João Pessôa, 310, 2.º andar. Das 11 ás 12 e das 15 ás 18 horas. Telephone 6103.
Residencia: Rua Barão de São Borja, 181. Telephone 2544.

DR. AGENOR BOMFIM
Doenças do Apparelho Respiratorio
Raios X — Ondas Ultra Curtas
Tratamento de Asma Pneumotorax Artificial
Res.: Av. Rosa e Silva, 322 Phone 28383
Cons.: Rua do Hospicio, 115 Phone 2284

Prof. Arthur de Sá
Avisa aos seus clientes que irá á Europa, no proximo mez de Julho, afim de tomar parte n'uma reunião internacional de especialistas de nariz, garganta e ouvido.
Residencia: Rua Barão de Contendas, 79. — Phone 28405.
Consultorio: Rua Imperatriz, 89 — 1.º andar.

CLINICA MEDICO-CIRURGICA DE ANUS E RETO DO
DR. JOSÉ CALDAS
(Edificio "Jornal do Commercio")
Cons. das 14 ás 18 horas.
Hemorroidas e estreitamentos. Tratamentos, sem operação e sem dôr Doenças dos colons, sigmoidites, retites, criptites, fissuras, pruridos (coceiras). Cura radical das fistulas da margem do anus.
Ondoterapia — Ondas ultra curtas — Sinusoidoterapia nas prisões de ventre
Tratamento pela eletrocoagulação dos tumores malignos
— Telef. 6724 —

PARTOS — DOENÇAS DE SENHORAS — OPERAÇÕES
DR. SELVA JUNIOR
Professor de Partos da Faculdade de Medicina
DIRECTOR DA MATERNIDADE
Partos em domicilio e Casa de Saúde
Consultorio: — Rua da Imperatriz, 17, 1.º andar — Teleph.:2737
Consultas de 2 ás 6 horas
Residencia — Praça do Derby, 17, teleph: 28361
Acceita chamados a qualquer hora

DR. BEIRO' UCHÔA
Assistente da Faculdade de Medicina do Hospital do Centenario e Assistencia a Psicopatas
De regresso de sua viagem ao sul do paiz, assumiu a clinica de molestias das vias-urinarias, de senhoras e operações
Consultorio: Rua da Imperatriz, 211, 1.º andar. Das 15 ás 19 horas
Residencia — Rua Visconde de Goyanna, 386 — Phone 2356

HEMORRHOIDAS
VARIZES
HYDROCELLE
CURA RADICAL, SEM OPERAÇÃO E SEM DOR
Tratamento medico e cirurgico das doenças do recto e do anus
CIRURGIA GERAL
DR. JOÃO ALFREDO
Cursos de aperfeiçoamento na Allemanha e na França
Rua da Aurora, 77 — Das 15 ás 18 horas
Gratis aos pobres no Hospital do Centenario

HEMORROIDAS — Cura garantida sem operação e sem dôr
Dr. Dourado de Azevedo
(Ex-assistente do prof. Pitanga Santos)
ESPECIALIDADE: DOENÇAS DO RECTO E ANUS
Cura garantida das fistulas anorectais. Seguro tratamento dos estreitamentos do recto, rectites, anites, etc. Diathermo-coagulação dos tumores malignos. Applicação das ONDAS ULTRA-CURTAS nos casos rigorosamente indicados da especialidade. Tratamento da prisão de ventre funccional.
Rua Larga do Rosario, 133 — 1.º
Das 9 ás 12 e 3 ás 6 horas
Phone 6548

CLINICA DE VIAS URINARIAS
DR. LALOR MOTTA
Especialista Chefe do Serviço de Urologia do Hospital Portuguez e urologista da segunda clinica cirurgica do Hospital Pedro II. Com os cursos de especialidade em Paris e Berlim. Tratamento medico e cirurgico das affecções renaes, da bexiga, prostata, urethra e das molestias de senhoras. Cura rapida e segura da blenorrhagia, dos estreitamentos urethraes e das pyelites
Consultorio: rua Nova, 145-1.º andar. Tel. 6271. 10 ás 12 horas e 15 ás 18

DR. FONSECA LIMA
Chefe de clinicas cirurgia e ginecologica nos Hosp. Infantil e Santo Amaro — Livre docente de Clinica Ginecologica na Fac. de Medicina
Cirurgia geral. Doenças da mulher. Eletroterapia
Cons. R. da Aurora, 39-1.º — Das 15 ás 18 horas — Aos sabbados das 10 ás 12 horas. Resid. Av. 17 de Agosto n. 652 (Sant'Anna) — Phone 28.521

DR. CASTRO SILVA
Director do Prompto Soccorro
Com 4 annos de pratica das maiores clinicas da Allemanha e França. De regresso de sua viagem, reassumiu a clinica
Molestias das senhoras, vias urinarias, operações e partos
Cons. — Rua João Pessôa, 363 De 2 ás 5 horas
Res. — Av. Visc. Suassuna, 863

DR. A. LIRA CAVALCANTI
Diretor do Hospital de Alienados Medico do Hospital Português Doenças do sistema nervoso, coração, estomago e intestino. Figado e rins. Disturbios de nutrição
Consultorio — Rua João Pessôa, 313-1.º
de 2 ás 5 ½ da tarde
Residencia — Praça Correia de Araujo, 72 (Entroncamento)
Tel: 28589

DR. ANTONIO LIMA
Ex-assistente do Prof. Pitanga Santos. Chefe de clinica do Hospital Portuguez e do Ambulatorio n.º 2 do Hospital dos Commerciarios — Affecções dos intestinos — Recto e Anus — Cura radical das Hemorroidas sem operação e sem dôr. Applicação das ONDAS ULTRAS CURTAS, nos casos indicados. Tratamento racional da Prisão de Ventre. Diathermo — Coagulação dos tumores malignos
Consultorio — Avenida Marquez de Olinda, 287, 1.º
Consultas de 9 ás 12 e de 2 ás 6
Telephone 9160
Residencia — Av. 4 de Outubro, 188, Derby

ADVOGADOS

EPITACIO BELEM
RAYMUNDO CARNEIRO
OCTAVIO DE AMORIM
ADVOGADOS
Rua Joaquim Tavora, 64, 1.º sala 4 — (Altos da Lafaiete)
Phonio 6—4—3—7

A. CORRÊA LIMA
— ADVOGADO —
RUA DO IMPERADOR, 474-1.º
FONE — 6393
SALA DE FRENTE

Prudenciano de Lemos
ADVOGADO
Causas civil, commercial e criminal. Processos orphanologicos e administrativos
FONE 9390
Av. Rio Branco, 126 — 1.º andar — sala 2
— RECIFE —

Drs.
OSWALDO LIMA
e
AVERTANO ROCHA FILHO
— ADVOGADOS —
Direito Industrial — Legislação do Trabalho — Legislação Fiscal
Edificio do "Jornal do Commercio". Sala 14. 5.º andar

PEQUENOS ANNUNCIOS

OS ANNUNCIOS NESTA SECÇÃO DE PROCURA E OFFERTA DE EMPREGADOS, ALUGUEL e VENDA DE CASAS, SAO COBRADOS NO BALCAO AO PREÇO DE 100 RÉIS A LINHA, POR VEZ

CASAS — TERRENOS — PROPRIEDADES

ALUGA-SE uma sala e quarto na rua João Pessôa, 209, 3.º andar. Oitão livre.

ALUGAM-SE para escriptorio ou consultorio duas salas espaçosas. Rua Nova, 356, 1.º andar. Para tratar na Optica Americana.

ALUGA-SE EM BÔA VIAGEM — Por preços baratos e em prestações mensaes bôas casas com 3 e 4 quartos. A tratar na rua da Praia, 174. Fone 6202.

ALUGA-SE — Esplendida casa, no Espinheiro, á rua Conselheiro Portella, n. 557, com 2 pavimentos, quatro quartos internos, dois externos, cozinha com mesa de marmore e fogão a gaz carbonico, 3 sanitarios, garage e grande quintal com fructeiras.
Tratar á avenida Rio Branco, n. 126, 1º andar, sala 2.

ALUGA-SE em casa de uma senhora só, á rua da Aurora n. 347 um quarto fresco com janella a pessoa do commercio.

ALUGA-SE uma casa, em Parnamirim, rua desembargador Góes Cavalcanti, n. 324, com bons commodos para familia, sanefada, luz electrica, sitio com bastante arvores fructiferas. A tratar em Olinda, rua de S. Francisco, n. 26, ou com Waldemar de Góes, na Recebedoria do Estado.

ALUGAM-SE os confortaveis bungalows nº. 334 — 340 — 360 — 366 — 372 e 541 á Beira Mar, rua do Isthmo, na Praia dos Milagres — OLINDA.

ALUGA-SE um optimo chalet á rua desembargador Góes Cavalcanti, n. 298, em Parnamirim, a tratar á rua da União, 367.

ALUGAM-SE 2 quartos para casal, todos com janellas, bem arejados. Boa alimentação. Pensão exclusivamente familiar. — Rua Conde da Boa Vista, 428 e rua do Hospicio, 311.

ALUGA-SE — Para familia de fino trato uma optima residencia situada á rua Fernandes Vieira n.º 584, dispondo de confortaveis commodos, installações sanitarias, electricas e gaz, garage e grande quintal com fructiferas. A tratar com Antonio Joaquim dos Santos, no Hotel do Parque.

BOA-VIAGEM — Aluga-se boa casa, bastante espaçosa, recentemente caiada e pintada, com duas salas, quatro quartos, cozinha, sanamento, banheiro d'agua-doce, installação de luz electrica, quintal regular, com portão ao fundo. Fica á margem do bond e defronte da Igreja. A tratar na rua da Conceição, n. 116 — Recife.

CASAS — TERRENOS — Quereis comprar uma bôa casa? um bom terreno? Procurae logo o corretor geral Paula Lopes, na Avenida Rio Branco 193, 1.º andar, sala 12 — Fone 9200.

CASAS E TERRENOS — Quereis vender vossa casa? vosso terreno? Procurae o Corretor Geral Paula Lopes, na Avenida Rio Branco n.º 193 — 1.º andar, sala 12. Fone 9.200.

CASA — Compra-se uma que seja moderna, com 2 ou 3 quartos, nos bairros: Derby, Espinheiro ou Bôa-Viagem. Preço até 20:000$000 e preferencia a quem facilitar o pagamento. Procurar EVARISTO — Banco do Brasil — 1.º andar.

CASAS E TERRENOS — O corretor Geral Paula Lopes, avisa que não comprem nem vendam casas e terrenos sem primeiro consultal-o — na Avenida Rio Branco n.º 193 — 1.º andar, sala 12 — Fone 9200.

CASA EM BOA VIAGEM — Aluga-se uma situada á Rua dos Navegantes n.º 895, moderna, com três quartos internos e um externo, dois sanecamentos e garage. Trata-se á Rua do Bom Jesus n.º 207, 1.º andar — Recife.

TERRENOS A PRESTAÇÃO — Vende-se lotes de terreno a prestação no bairro da Estancia. Gloria' tendo planta approvada pela Prefeitura, com bond agua e luz a' porta. Tratar na sala 25 edificio do "Jornal do Commercio" de 3 1/2 a's 5 horas da tarde, de todos os dias.

TERRENOS EM BOA VIAGEM — Vendem-se terrenos bem localisados na rua dos Navegantes em zona já edificada, a tratar no Banco Central de Pernambuco — Rua do Imperador n.º 369.

PONTO PARA NEGOCIO

OPPORTUNIDADE UNICA — Vende-se o antigo e bem afreguezado Bar e Café São João, sito á rua do Sol n.º 38 — OLINDA. Casa bem situada, ponto central, apurados compensadores, como se demonstrará ao pretendente, bem como o motivo da venda. A casa ainda offerece accommodações para residencia. Vêr e tratar no mesmo Café, com João Guimarães, todos os dias e a qualquer hora. Preço de occasião.

PONTO PARA NEGOCIO — Vende-se nesta cidade, a' rua Duque de Caxias, um estabelecimento com armação e utensilios apropriados para qualquer ramo de negocio. A tratar na rua João Pessôa, 218.

PONTO PARA NEGOCIO — Vende-se um optimo ponto para negocio, de esquina, em rua movimentada, prestando-se para mercearia, armazem de cereaes ou outro qualquer ramo. Casa de aluguel barato, com bons commodos para residencia e um bello dormitorio. Tratar a' rua da Concordia, 575, de 6 a's 8 horas da tarde.

PHARMACIA — Vende-se uma bôa pharmacia numa cidade do interior perto da capital. O motivo da venda se dirá ao pretendente. A tratar á Rua do Peixoto n.º 189, com ELIAS VILLAR.

VENDE-SE uma mercearia bem afreguezada, sita á rua Cosmo Vianna, n.º 117 — Afogados. A tratar na mesma. O motivo é o proprietario querer retirar-se para a Bahia.

VENDE-SE um pequeno negocio, a tratar na rua Claudia n.º 308 — Salgadinho. O motivo da venda é o dono não poder estar á frente do mesmo.

VENDE-SE UMA MERCEARIA, á rua Dr. José Mariano 813. Negocio urgente. Motivo da venda é o proprietario pretender ausentar-se da Capital. Tratar na mesma com A. CARDOSO.

VENDE-SE uma mercearia bastante afreguezada e muito conhecida, rua Paysandú 639, esquina Hospital Portuguez, ponto de secção de bonds. O motivo é o dono ter negocio em São Paulo, de onde foi chamado.

EMPREGOS

ARRUMADEIRA — Que saiba fazer pequenos concertos de roupa. Precisa-se á Avenida Ruy Barbosa 788 (Estrada Ponte d'Uchôa). Exige-se referencias.

AUXILIAR DE ESCRITORIO — Rapaz com preparo suficiente para trabalhar em qualquer escritorio oferece seus serviços, prestando referencias abonadoras das melhores firmas desta praça. Cartas para ANNUNCIANTE. Posta Restante do DIARIO DE PERNAMBUCO.

COSINHEIRA — Precisa-se de uma, á rua Barão de S. Borja 137.

CASA ESTRANGEIRA precisa de um steno-dactylographo correspondente que tenha conhecimentos de inglez e pratica de serviço de escriptorio. Escrever para Cx. Postal 17 — Recife.

RAPAZ — Desembaraçado, calculista e conhecendo bem o portuguez, deseja collocar-se em firma desta capital, apresentando fiança. Cartas, nesta redacção para HALDASIL.

PIANOS

PIANOS — Unica casa apparelhada para concertos e afinações de Pianos e Serafinas de todos os fabricantes, empregando material de 1.ª ordem. Nos 17 annos desde que fundou-se a officina, nem uma reclamação. Aluga-se pianos. Rua do Hospicio n. 58.

DIVERSOS

A GRIPPE enfraqueceu-vos? Cuidado!!! Deveis recuperar o vigôr e impedir que a Tuberculose inicie a sua fatal obra de destruição de vidas! Usae Fibrogenol e em 30 dias vos sentireis forte e robusto. Fabricado no Laboratorio da Agua Rabello.

AS senhoras cujas funcções eliminadoras acham-se perturbadas são presas de permanente irritabilidade que mais accentua-se na epocha mensal. O Regulador Maciel é o medicamento que lhes convem. Fabricado no Laboratorio da Agua Rabello.

A PESSOAS DE DISTINCÇÃO — Familia que acaba de mudar-se para a rua da Concordia, 874, aluga bons quartos a rapazes bem collocados, ou casaes sem filhos e fornece excellente refeição, acceitando, tambem, assignaturas para entrega em domicilio.

A'S SENHORAS cuja Epocha Mensal é cheia de atrozes soffrimentos devem usar o Regulador Maciel, medicamento calmante e ao mesmo tempo fortificante do utero e orgãos annexos. Fabricado no Laboratorio da incomparavel Agua Rabello — Curativa. — Procurae-o nas Pharmacias.

A FRAQUEZA, a magrem, a velhice precoce que sentis desapparecerão em pouco tempo usando um tonico racional. Usae Fibrogenol. Em dois mezes sentireis a sensação da mocidade recuperada integralmente numa onda de sangue novo e quente que vos dará a energia e a força de um OTHELO. O Fibrogenol é fabricado exclusivamente nos Laboratorios da Agua Rabello. Encontra-se em qualquer pharmacia.

As pessôas que viajam devem ter em suas "valises" um frasco de Agua Rabello, porque assim tem a seu alcance e em qualquer parte um medicamento que constitue a mais completa e mais prompta medicação de urgencia. Agua Rabello cura as picadas de insectos, queimaduras, ferimentos, hemorrhagias, colicas, indigestões.

BUSOES — Cachecia syphilitica, Blenorrhéas, Queda do Cabello devido a syphilis: Usae o Elixir de Carnaúba e Sucupira Composto, medicamento de effeitos comprovados durante 52 annos. Fabricado no Laboratorio Rabello.

CASA AFRICANA — Rua Larga do Rosario n.º 125 — Você quer concertar seu relogio, joias e oculos? Vá á CASA AFRICANA, unica que garante por um anno. Quer dourar, pratear ou nickelar seu revolver ou qualquer outro objecto? Comprar joias de occasião, collocar vidros inquebraveis ou não, redondos ou ovaes ou quadrados? Gravar lettras em alianças, medalhas, etc. Compramos ouro, platina, brilhantes, diamantes, prata, quaesquer moedas de ouro ou de prata, castiçaes, bandejas de prata, tapetes, joias antigas, finalmente qualquer objecto que represente valor commercial. Pagamos o melhor preço. CASA AFRICANA, á rua Larga do Rosario 125, junto do Pateo do Paraizo.

COLICAS, diarrhéa, vomitos ou nauseas, dôr do estomago, vomitos de sangue ou escarros sanguineos, dôr de garganta e dos ouvidos, inflammação do nariz e coryza, olhos inflammados... Usae sem demora a Agua Rabello — Curativa — o melhor antiseptico para uso INTERNO e EXTERNO. Encontra-se em todas as pharmacias do Brasil.

CRIADORES E AGRICULTORES — Antes de fazerdes qualquer compra de productos veterinarios ou agricolas, consultae os preços da Casa Agro-Pecuaria, a unica no genero no Norte do Brasil. Rua Barão da Victoria, n.º 325 (Em frente a' Estação Central. — RECIFE — PERNAMBUCO.

COLICAS do utero e dos ovarios: usar o Regulador Maciel, medicamento de acção permanente, fortificante e calmante. Fabricado no Laboratorio da Agua Rabello.

CARIMBOS DE borracha, chapas abertas e sinetes — encommendem directamente na fabrica, a' rua do Imperador 255 — 1.º — Souza Lemos.

EXOSTOSES, feridas, cancros venereos, laryngites, escrophulas, bouhas, tuberculos syphilificos são molestias perigosas que o Elixir de Carnaúba e Sucupira Composto combate. O Elixir de Carnaúba vem beneficiando a humanidade desde 1882. Fabricado exclusivamente no Laboratorio da Agua Rabello. Vende-se em qualquer pharmacia.

ENERGIA — vitalidade — Robustez! — Os atributos que identificam os homens em plena juventude e que constituem a maior felicidade e a fonte do amôr, a multiplicação do genero humano... Quereis obter isto? Usae FIBROGENOL. O Elixir de longa vida. Fabricado no Laboratorio da famosa Agua Rabello.

FORD V. 8 — Vende-se um Double Phaeton, modlco 1934. Trata-se á rua do Livramento, 83.

LEILÃO DE PENHORES NA "INDIANA" — A "Indiana", sita á rua das Laranjeiras n.º 20, avisa aos senhores mutuarios que fará leilão brevemente, das cautelas que estiverem com os juros em atraso. Recife, 21 — 8 — 936.

MOVEIS USADOS — De qualquer especie. Compra e vende — Rua Direita 178.

MARAVILHA DAS maravilhas! Em os domicilios, nas praias, nos campos, nos toucadores, nos desportos, em viagens... a Agua Rabello constitue a mais acabada previdencia como medicamento de emergencia, como curativo seguro.

MEDICOS de grande reputação teem reconhecido e comprovado a efficacia do Elixir de Carnaúba e Sucupira Composto no tratamento de todas as molestias syphilificas. Sua reputação esta' caracterisada no grande numero de attestados medicos e de pessôas curadas. Preparado no Laboratorio da afamada Agua Rabello.

MACHINAS ELECTRICAS — Dynamos de 500 a' 20.000 velas, 110-220 volts, Motores de corrente continua e alternada, monophasicos e triphasicos, 110-220-380-440 volts, de 1 a' 50 H. P., 1 grupo Delco-Lith de 1.500 velas, 32 v. com bateria de 16 elementos. 1 Bomba "Tanger", de 1, 3|4 ps. 1 machina de vulcanisar camaras de ar. 1 grupo Electrico proprio para cinema. Enrolamentos e montagem geral. Accumuladores. Posto de Serviço: cargas, reparações e venda. Assumimos inteira responsabilidade pelo fornecimento dos concertos e machinas vendidas, pelo prazo de 12 mezes. Preço sem competidor. Orçamento gratis. Facilidade de pagamento, na "A ELECTRIFICADORA". Travessa Marques de Herval 137 — Antiga da Concordia — Recife.

ME. CARDOSO avisa ás suas amaveis alumnas que a exposição terá inicio no proximo dia 3 de Outubro. Avisa tambem que tem um formidavel stock de chapéus que desde já estão expostos á venda por preços convidativos. Aproveitem esta formidavel liquidação, a qual durará até o dia 10 de Outubro quando terá encerramento a respectiva exposição.

NÃO TENHA DUVIDA — Colocado e pronto para enfrentar a vida, graças aos ensinamentos e conselhos do conhecido chiroscopho prof. Louranne. Av. Manoel Borba, 130 — 1.º andar. Pernambuco. Mande nome — data do nascimento — Estado civil e profissão. 10000 réis em sellos para o porte.

RHEUMATISMO deforma, é desclegante, é torturante... Soffreis deste terrivel mal? O Elixir de Carnaúba e Sucupira Composto será o vosso salvador, pois elle combate o rheumatismo em suas diversas fórmas e manifestações. Procurae o Elixir de Carnaúba nas pharmacias e drogarias. Fabricado somente no Laoratorio da maravilhosa Agua Rabello — Curativa.

SANGUE impuro é origem de males sociaes, e acarreta a destruição da raça e a deformação do physico. O Elixir de Carnaúba e Sucupira Composto purifica o sangue e salvará a prole de muitos males. Este medicamento pode ser usado sem levar em conta sexo ou idade. Encontra-se em todas as pharmacias e drogarias do Brasil.

OBESIDADE — Gordura excessiva — Menstruação irregular. Usar sem demora o Regulador Maciel, fabricado nos Laboratorios da conhecida Agua Rabello — Curativa.

PENSÃO NATAL — V. S. precisa de repouso em logar tranquillo e de confiança? Procure hospedar-se na PENSÃO NATAL, que dispõe de apartamentos ventilados e confortaveis. Situada em frente á Estação Central, em pleno coração da cidade. — Praça da Central 319 — 1º.

PARA restituir aos seios sua primitiva opulencia é preciso usar um medicamento cuja acção seja renovadora e geradora dos musculos. Obtereis isto com o Fibrogenol, fabricado no Laboratorio da Agua Rabello.

PARA curar feridas syphiliticas, Ozena — corrimento pelo nariz — e pustulas arthriticas, deveis usar o Elixir de Carnaúba e Sucupira Composto. Fabricado no Laboratorio da Agua Rabello.

PREFERI sempre entre todos os depurativos do sangue o Elixir de Carnaúba e Sucupira Composto, premiado pela Exposição Universal de S. Luiz (E. U. A.) e Exposição Nacional de 1922 e varias outras exposições. Fabricado no Laboratorio da Agua Rabello.

PRESTAE attenção! — Os banhos frios pela manhã são tidos além do necessario para manter uma bôa hygiene do corpo. Os banhos mornos parciaes são emollientes e calmantes. Usando o depurativo do sangue Elixir de Carnaúba e Sucupira, podeis tomar banhos frios ou mornos. O Elixir de Carnaúba é fabricado no Laboratorio da Agua Rabello e encontra-se em todas as Pharmacias.

PARA curar fistulas, furunculos, feridas cancerosas e chronicas, de origem syphilitica ou arthritica usae o Elixir de Carnaúba e Sucupira Composto, fabricado no Laboratorio da conhecida Agua Rabello — Curativa.

QUEIMADURAS, contusões, talhos e ferimentos ou outros quaesquer accidentes que necessitem um medicamento de urgencia, de effeitos certos, devem ser tratados com a Agua Rabello, pois evita a infecção e é um prompto allivio para as dôres.

QUER COMPRAR BARATO? — Tintas, pincéis, oleo de linhaça, chapas futuristas, carrinhos para chapear e outros artigos pertencentes á arte de pintura, só na CASA SILVA GAYO — Rua das Laranjeiras n.º 35.

REFEIÇÕES A FAMILIAS DE TRATO — A pensão familiar "MENINA", recentemente inaugurada á rua Barão de São Borja, 264 — está apparelhada com cosinheiro competente e direcção caprichosa para fornecer a domicilio por preço muito vantajoso a melhor refeição, ao mais exigente paladar. As exmas. familias não duvidem e procurem sem perda de tempo a rua Barão de S. Borja, 264.

NAVEGAÇÃO

MALA REAL INGLEZA
ROYAL MAIL LINES LTD.

PARA O SUL

HIGH. MONARCH

Esperado neste porto no dia 25 de Setembro, sahirá depois de indispensavel demora para os portos de: Rio de Janeiro, Santos, Montevidéo e B. Ayres.

ARLANZA

Esperado neste porto no dia 2 de Outubro, sahirá depois de indispensavel demora para os portos de: Bahia, Rio de Janeiro, Santos, Montevidéo e B. Ayres.

VAPORES ESPERADOS

"High. Chieftain" . .	9.10.1936
"High. Princess" . .	23.10.1936
"Almanzora"	30.10.1936
"High. Brigade" . .	6.11.1936
"High. Patriot" . . .	20.11.1936
"High. Monarch" . .	4.12.1936

PARA A EUROPA

ALMANZORA

Esperado neste porto no dia 24 do corrente, sahirá depois de indispensavel demora para os portos de: S. Vicente, Madeira, Lisbôa, Cherbourgo e Southampton.

HIGH. PATRIOT

Esperado neste porto no dia 9 de Outubro, sahirá depois de indispensavel demora para os portos de: Las Palmas, Lisbôa, Boulogne e Londres.

VAPORES ESPERADOS

"Arlanza"	23.10.1936
"High. Chieftain" . .	6.11.1936
"Almanzora"	19.11.1936
"High. Brigade" . .	4.12.1936
"High. Patriot" . . .	18.12.1936
"Arlanza"	31.12.1936

Para passagens, fretes e mais informações com o Agente:

M. NAUGHTON BUMBO

RUA DO BOM JESUS 226 — PHONE 9.1.1.2

Companhia Nacional de Navegação Costeira

VAPORES PARA O SUL

ITAQUATIA' — Esperado de Cabedello no dia 16 — quarta-feira — sahirá no mesmo dia para os portos de: Maceió, Bahia, Victoria, Rio de Janeiro, Santos, Paranaguá, Antonina, Florianopolis, Rio Grande, Pelotas e Porto Alegre.

Recebe-se carga para os portos de: Aracajú, Ilheus, S. Francisco, Itajahy e Imbituba, com cuidadosa baldeação em Rio de Janeiro.

ITAHITE' — Esperado dos portos do norte no dia 17 — quinta-feira — sahirá no mesmo dia para os portos de: Maceió, Bahia, Victoria, Rio de Janeiro, Santos, Rio Grande e Porto Alegre. Para Victoria não receberá carga).

Recebe-se carga para os portos de: Aracajú, Ilheus, S. Francisco, Itajahy, Imbituba e Florianopolis, com cuidadosa baldeação em Rio de Janeiro. Recebe-se tambem carga para Pelotas, com alivio em Rio Grande.

ITAPURA — Esperado dos portos de Cabedello no dia 23 — quarta-feira — sahirá no mesmo dia para os portos de: Maceió, Bahia, Victoria, Rio de Janeiro, Santos, Paranaguá, Antonina, Imbituba, Florianopolis, Rio Grande, Pelotas e Porto Alegre.

Recebe-se carga para os portos de: Aracajú, Ilheus, São Francisco e Itajahy, com cuidadosa baldeação em Rio de Janeiro.

ITANAGE' — Esperado dos portos do norte, no dia 24 — quinta-feira — sahirá no mesmo dia para os portos de: Maceió, Bahia, Victoria, Rio de Janeiro, Santos, Rio Grande e Porto Alegre. (Para Victoria não receberá carga).

Recebe-se carga para os portos de: Aracajú, Ilheus, S. Francisco, Itajahy, Imbituba e Florianopolis, com cuidadosa baldeação em Rio de Janeiro. Recebe-se tambem carga para: Pelotas, com alivio em Rio Grande.

ITAIMBE' — Esperado dos portos do norte no dia 8 de outubro — sahirá no mesmo dia para os portos de: Maceió, Bahia, Victoria, Rio de Janeiro, Santos, Rio Grande e Porto Alegre. (Para Victoria não receberá carga).

Recebe-se carga para: Aracajú, Ilheus, S. Francisco, Itajahy, Imbituba e Florianopolis, com cuidadosa baldeação em Rio de Janeiro. Recebe-se tambem carga para Pelotas, com alivio em Rio Grande.

VAPORES PARA O NORTE

ITAPURA — Esperado dos portos do sul no dia 21 — segunda-feira — sahirá no mesmo dia para: Cabedello.

ITAGIBA — Esperado dos portos do sul no dia 28 — segunda-feira — sahirá no mesmo dia para: Cabedello.

ULYSSES F. CORREIA

Avenida Alfredo Lisbôa n. 1 — Telephones: Informações 9814 — Sec. Fretes 9297

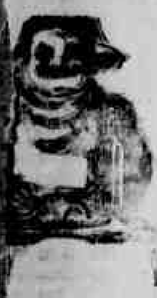

A Dieta é inutil

assim como o resguardo para os que se

PURGAM

com o auxilio das deliciosas

PILULAS DO Dr DEHAUT

cuja acção é poderosa e suave ao mesmo tempo.

Ellas são egualmente agradaveis de tomar.

Venda: Dr DEHAUT, 147, Faubourg Saint-Denis, PARIS
E EM TODAS AS PHARMACIAS

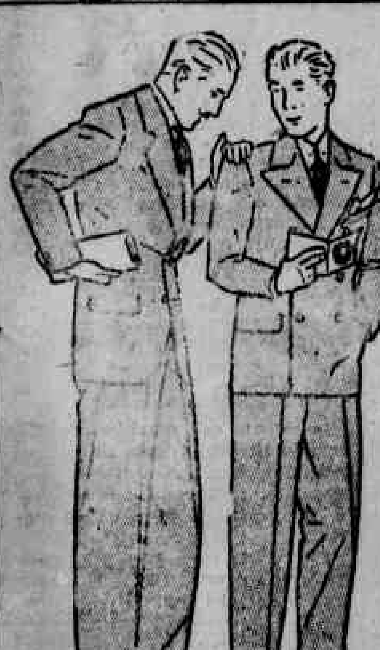

Não perco tempo meu amigo!

Agora mesmo - vou á TIC-TAC pois é a casa aonde se veste bem, por pouco dinheiro.

Roupas de Brim para homem; Puro Linho e Meio Linho por 90$000 e 80$000

Venha tambem commigo tirar a medida

RUA JOÃO PESSOA, 270

Phone 6.3.6.4

AUXILIADORA PREDIAL S.A.

A 10.ª distribuição de fundos baratos a longo prazo da AUXILIADORA PREDIAL S.A., a realizar-se no dia 30 do corrente, será mais um formidavel impulso á marcha victoriosa da "APSA", assignalando uma das maiores distribuições aqui processadas.

Somente tomarão parte no sorteio, os contractos que tiverem pago o mez corrente até o dia 21, estando o cobrador da "APSA" á disposição dos Srs. mutuarios que não puderem vir pessoalmente satisfazer aquella mensalidade, bastando telephonar para o n. 6830.

FACTOS E NÃO PALAVRAS.

74 Casas financiadas até agora em Recife.

Uma por dia em todo o Brasil.

NEVES, CAMPOS & CIA. — Correspondentes.
2.º andar do Banco Auxiliar do Commercio

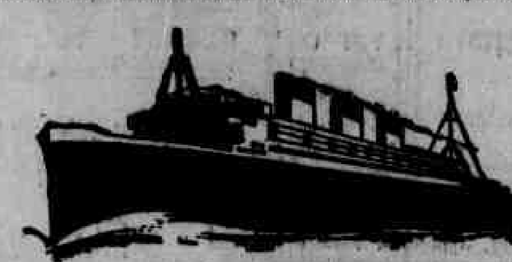

HAMBURG-SUEDAMERIKANISCHE DAMPFSCHIFFFAHRTS-GESELLSCHAFT
(Companhia Hamburgueza Sul-Americana)

SERVIÇO REGULAR DE PAQUETES ALLEMÃES

O PAQUETE "MONTE PASCOAL"
COM CLASSE UNICA

esperado da EUROPA em 20 de Setembro sahirá depois de curta demora para os portos de: RIO DE JANEIRO, SANTOS, S. FRANCISCO DO SUL, RIO GRANDE, MONTEVIDEO e BUENOS AIRES.

O PAQUETE "GENERAL OSORIO"

esperado do SUL em 4 de Outubro sahirá depois de curta demora para os portos de: MADEIRA, LISBÔA, VIGO, BOULOGNE S.M., BREMERHAVEN e HAMBURGO.

PROXIMAS SAHIDAS

PARA O SUL		PARA A EUROPA	
"Monte Pascoal" . . .	20.9.36	"Gen. Osorio"	4.10.36
"Cap Norte"	11.10.36	"Cap Norte"	8.11.36
"Antonio Delfino" . .	1.11.36	"Antonio Delfino" . . .	29.11.36

VAPORES DE CARGA

Sahidas para HAMBURGO e escalas:
20.9.36 .... GEORGIA

Chegadas de HAMBURGO e escalas:
12.9.36 .... EUPATORIA

— AGENTES —

HERM. STOLTZ & Co.

AV. MARQUEZ DE OLINDA, 36 — TEL. 9013

— RECIFE —

COMPANHIA CARBONIFERA RIO-GRANDENSE

PARA O SUL

BUTIA'

No porto, sahirá amanhã, á tarde para: RIO, SANTOS, PARANAGUA', ANTONINA, RIO GRANDE, PELOTAS e PORTO ALEGRE.

TAMBAHU'

Esperado a 21 sahirá a 23 para: RIO, SANTOS, RIO GRANDE, PELOTAS e PORTO ALEGRE.

TAQUY

Esperado a 29 sahirá a 30 para os portos de: RIO, SANTOS, RIO GRANDE, PELOTAS e PORTO ALEGRE.

PARA O NORTE

TAQUY

Esperado a 13 de Setembro, sahirá a 14 para os portos de: CABEDELLO, NATAL, FORTALEZA e PARNAHYBA VIA TUTOYA.

HERVAL

Esperado a 27 sahirá a 28 para: CABEDELLO, NATAL, FORTALEZA e PARNAHYBA (VIA TUTOYA).

OLINDA

Esperado a 13 de Outubro sahirá a 14 para: CABEDELLO, NATAL, FORTALEZA e PARNAHYBA VIA TUTOYA.

AGENTES:

PINTO ALVES & CIA.

Telegr. Butiá

DUA DO BRUM N. 27 — TELEPHONE 9-4-3-9

Tele { grammas OTREBLA / phones 9363 e 9348

PEARL ASSURANCE CO., LTD.

(Companhia Ingleza de Seguros "PEARL")
Capital e Reserva excedem a £ 90.000.000
MAIS DE 45 MILHÕES DE CONTOS

SEGURO CONTRA FOGO

Agentes Geraes no Estado de Pernambuco
ALBERTO FONSECA & CO. LTD.
Avenida Marques de Olinda, 123
PERNAMBUCO

FRAQUEZA PULMONAR • DEBILIDADE ORGANICA • BRONCHITES
TOSSES REBELDES • CONVALESCENÇA • TUBERCULOSE

PHOSPHO-THIOCOL

FRANCISCO GIFFONI & CIA - RUA 1º DE MARÇO, 17-RIO

CASA FUNERARIA BAPTISTA

Rua da Conceição N. 22 - Phone 2463

Casa de primeira ordem

Perfeita organização em serviços funerarios, no que ha de mais moderno. MATERIAL COMPLETAMENTE NOVO.

Encarrega-se de fazer enterros de todas as classes, do mais modesto ao ALTO LUXO, como: Ataudes entalhados, envernisados de metal, forrados de lindos velludos da melhor qualidade que existe: em preto, roxo e branco.

Ataudes proprios para EMBALSAMAMENTOS chegados da America do Norte em madeira, METAL, BRANCO e BRONZE, forrados a metal, chumbo e sêda com vidros e alças em toda extensão.

Dispõe de 8 jas modernas e castiçaes de metal para emprestimos.

Stock permanente de finas corôas de metal e biscuit, de todos os tamanhos, preços e qualidades sem competencia.

Dispõe de automovel de LUXO, além de dois outros para cada classe.

TUDO NOVO E DO QUE HA DE MAIS MODERNO

ABRE-SE A QUALQUER HORA DA NOITE

PREÇOS SEM COMPETENCIAS

Companhias Francezas de Navegação

CHARGEURS REUNIS — TRANSPORTS MARITIMES
SERVIÇO DE CARGA E PASSAGEIROS
CHARGEURS REUNIS

PARA O RIO DA PRATA

O paquete KERGUELEN, esperado em 19 de Setembro, sahirá p/Rio de Janeiro, Santos, Montevidéo e B. Ayres.

FORMOSE — 3 Novembro p/ Bahia, Rio de Janeiro, Santos, Montevidéo e B. Ayres.

PARA EUROPA

O paquete LIPARI esperado em 18 de Setembro, sahirá p/Dakar, Casablanca, Lisbonne, Bordeaux, Havre, Dunkerque, após indispensavel demora.

Dispõe de praça p/ embarques e excellentes logares p/ passageiros.

KERGUELEN — 20 Outubro.
GROIX — 17 Novembro.
LIPARI — 18 Dezembro.
Escalas: em: Dakar, Casablanca, Lisbonne ou Vigo, Bordeaux, Havre e Dunkerque.

TRANSPORTS MARITIMES
PARA A EUROPA

CAP. PAUL LEMERLE — Nov./Dezembro — Destina-se á MARSELHA, GENOVA e portos intermediarios de escala; tocando em Pernambuco caso os engajamentos obtidos o justifiquem.

P/informações s/passagens e fretes com:

LEÃO & CIA.

RUA B. TRIUMPHO N. 61 — PHONE 9148

OSCAR & Cia. - Secção Maritima

AVENIDA RIO BRANCO, 126 — TEL. 9424

PAQUETE

ARATIMBO'

Esperado na terça-feira, 22 pela manhã sahindo á noite para: CABEDELLO, voltando e sahindo na quinta-feira á noite para: MACEIO', BAHIA, VICTORIA, RIO, SANTOS, RIO GRANDE, PELOTAS e PORTO ALEGRE.

ITAPUCA

Esperado do Norte sahirá no dia 17 para: MACEIO', RIO, SANTOS, RIO GRANDE, PELOTAS e PORTO ALEGRE.

NORTE

CAMPEIRO

Esperado no dia 21, sahirá para: CABEDELLO, NATAL, AREIA BRANCA, FORTALEZA, MARANHÃO e PARA'.

AGENTES — AV. RIO BRANCO, 126 — PHONE 9424

TEL. "NACIONAL"

AVISOS FUNEBRES

MISSA

Por alma de JOVELINA OLIVEIRA REIS, será celebrada missa de 7.º dia na proxima quarta-feira, 16 do corrente, pelas 7 horas da manhã, na igreja do Carmo a mandado de Francisco Mello e José Motta como prova de eterna gratidão. Desde já convidam aos parentes da fallecida.

CONVITE
ALFEU DE PAULA REIS

Maria José Reis e seus filhos Renato e Isnaldo participam aos seus parentes e amigos o fallecimento, hontem, de seu querido esposo e pae ALFEU DE PAULA REIS e os convidam para acompanharem os restos mortaes do inesquecivel extincto, sahindo o feretro da Rua Vidal de Negreiros n. 213, ás 10 horas da manhã de hoje.

Carros á disposição na Casa Raul Baptista, até ás 9,30 da manhã.

CONVITE
ALFEU DE PAULA REIS

A SOCIEDADE ANONYMA MAGALHAES participa aos seus amigos o fallecimento, hontem, de seu antigo auxiliar Sr. ALFEU DE PAULA REIS, convidando os parentes e amigos do extincto a acompanharem o seu enterramento, que terá logar ás 10 horas da manhã de hoje, no Cemiterio de Santo Amaro.

Carros á disposição na Casa Raul Baptista, até ás 9,30 da manhã.

JULIO BEZERRA CAVALCANTI

Hersilia de Araujo Bezerra Cavalcanti, José Rufino Bezerra Cavalcanti (filho), sua mulher e filhos, Edgard Teixeira Leite, sua mulher e filhos, Alfredo Bandeira de Mello, sua mulher e filhos, Antonio Dourado Neto e sua filha, Alfredo Pinheiro, sua mulher e filhos, Alfredo da Rocha Amaral e sua mulher e Domingos Ferreira e sua mulher, convidam os parentes e amigos para assistirem ás missas que mandam celebrar por alma do seu inesquecivel filho, irmão, cunhado e tio — JULIO BEZERRA CAVALCANTI, — no dia 15 do corrente, ás 8 horas, na matriz de Santo Antonio, trigesimo dia de seu fallecimento.

D. Carmen de Chateaubriand

15.º DIA

O desembargador Motta Junior e senhora, tendo de mandar celebrar u'a missa pela alma de sua presada amiga, tia e madrinha CARMEN DE CHATEAUBRIAND, convidam parentes e amigos para assistirem a esse acto de religião que terá logar no convento do Carmo de Goyanna ás 6 ½ da manhã de 16 do corrente, agradecendo a todos que se dignarem comparecer.

LUIZ GONZAGA CHAVES

7.º DIA

Henrique Ramiro Chaves, Amalia de Queiroz Chaves, Henrique Chaves Filho, José Maria Chaves, Olavo Fernando Chaves, Maria José Chaves, Joaquim Eloy Carneiro Leão e filhos, convidam seus parentes e amigos para assistirem á missa de setimo dia que mandam celebrar na Matriz de Escada ás 7 horas de sexta-feira 18 do corrente, pelo descanço eterno d'alma de seu nunca esquecido filho, irmão, sobrinho e primo LUIZ GONZAGA CHAVES. Antecipadamente a todos que comparecerem a este acto de religião e caridade o seu profundo agradecimento.

FLORA PIRES DE SOUZA MEDEIROS

1.º ANNIVERSARIO

Luzia de Medeiros Moreira e filhos, Emilia Medeiros e filhos e Anna Jorge de Souza, convidam aos seus parentes e amigos para assistir á missa que mandam celebrar por alma de sua sobrinha e prima — FLORA — primeiro anniversario do seu fallecimento, na Capella de Fatima, ás 7 horas do dia 15 do corrente.

Antecipadamente agradecem.

MARIANA MOTA

30.º DIA

Ana Gonçalves da Mota e filha, José Calazans da Mota, esposa e filhos, Herundina Oliveira Gonçalves da Mota e filhos, Luiz de Almeida Agra, esposa e filhos (ausentes), convidam todos os parentes e amigos para assistirem ás missas que mandam celebrar no dia 17 do corrente, ás 7 e 8 horas, respectivamente nas matrizes do Cordeiro e São José, por motivo do 30.º dia do fallecimento de sua inesquecivel filha, irmã, cunhada e tia, MARIANA MOTA.

Desde já antecipam os seus profundos agradecimentos a todos quantos comparecerem a este acto de religião.

A' GARANTIDA

E' a unica casa de PENHOR no Brasil que leva mais de — "24" — mezes sem realizar leilão de cautelas em atrazo.

Acceita em penhor tudo que represente valor como sejam: joias, moveis e qualquer objecto, com ou sem uso.

Acceita DINHEIRO POR CONTA a partir de $500 (quinhentos réis) para amortização da cautela, soffrendo portanto os juros e a divida differença.

RUA DO IMPERADOR, 227

JOAO F. CARVALHO

Representações

Firma idonea, estabelecida em Santos, dando garantias e referencias bancarias, está interessada em conseguir representações de casas exportadoras de artigos do Norte, taes como: Côco, Alcool, Aguardente, Fibras, Tecidos e Cereaes. Cartas á Caixa Postal n.º 202 — Santos.

COMBATA A SYPHILIS! TOMANDO

Elixir de Nogueira

FERIDAS, ESPINHAS, ECZEMAS, ULCERAS, RHEUMATISMO, etc.

PROPRIEDADE A VENDA

VENDE-SE — O ENGENHO DUAS UNAS, no Municipio de Jaboatão a um kilometro da Estação, com duas optimas casas de vivenda, com agua e luz electrica da cidade, pomar, cercados e terrenos que podem ser plantados para fornecimento a Usina. Presta-se admiravelmente para organização de uma grande "Granja" ou montagem de uma Fabrica, dispondo de grande barragem no Rio Duas Unas e de optimas pedreiras de facil exploração. A' tratar com o proprietario no referido Engenho.

FORMICIDA FORMIDAVEL

Recommendo aos Snrs. agricultores o uso da FORMICIDA FORMIDAVEL, porque é um artigo fabricado com gazes venenosos e applicavel sem o emprego de machinas, extinguindo qualquer formigueiro.

DISTRIBUIDOR: R. F. LAPA — Rua de Santo Amaro, 214

PEQUENOS ANNUNCIOS

correi immediatamente a' Agua Rabello e só assim tereis a segurança absoluta de uma prompta cura e a garantia contra uma perigosa infecção. Vende-se nas bôas pharmacias e Drogarias da vasta Republica Brasileira.

SI depois de uma molestia prolongada sentis desanimo, febre e tosse todas as tardes, deveis prevenir-vos contra a TUBERCULOSE. Usae Fibrogenol, o melhor Reconstituinte, por ser mais rapido em seus effeitos e de optimo sabor. Fabricado unicamente no Laboratorio da Agua Rabello. Vende-se nas Drogarias e Pharmacias.

SENTIS desanimo, cansaço e tonturas, quando precisaes entregar-vos aos estudos ou tarefas que demande acurada applicação intellectual? Sentis difficuldades em assimilar, comprehender, expôr os assumptos da tarefa escolar ou do vosso labor de homem de estudos? necessariamente tendes esgotamento cerebral. Usae Fibrogenol e em pouco tempo tereis recobrado o poder de vossa mentalidade. Não acceiteis similares. O Fibrogenol é fabricado unicamente nos Laboratorios da afamadissima Agua Rabello. Encontra-se em qualquer pharmacia.

SENHORAS e senhoritas! — Conseguireis ter um busto formoso e desenvolvido, formando uma plastica harmoniosa e attendendo as exigencias modernas, usando o Fibrogenol — o grande renovador dos musculos. Fabricado no Laboratorio da Agua Rabello.

SENHORA! — Complete a educação e a saúde de seu filhinho, tendo a seu alcance um vidro de Agua Rabello, ensinando-o e applical-a como medicamento de emergencia de effeitos absolutamente garantidos.

TEMEIS a Tuberculose? Desejaes ser forte e robusto? Usae Fibrogenol, o melhor de todos os Reconstituintes, o mais saboroso, o mais energico e por isso mesmo o mais barato. Em 30 dias observareis augmento de peso. Fabricado no Laboratorio da maravilhosa Agua Rabello

UMA bôa dona de casa nunca se esquece de ter em seu lar o necessario para o conforto de seu esposo e filhos e terá completado a sua acção si tiver sempre a seu alcance um frasco da maravilhosa Agua Rabello, prevenindo accidentes tão frequentes em todas as occasiões. Encontra-se a Agua Rabello — Curativo — em todas as pharmacias, drogarias e barbearias.

ULCERAS, tumores de origem syphilitica, lymphaticos ou arthriticos, curam-se com o Elixir Carnaúba e Sucupira Composto, fabricado no Laboratorio da Agua Rabello.

V. EXCIA. deve preferir um medicamento regulador cujos effeitos sejam evidentes. Prefira, po's, o Regulador Naciel, fabricado no Laboratorio da Agua Rabello.

VENDE-SE um optimo receptor de radio. A tratar com o sr. Antonio Bazarel, á rua da Imperatriz 118, loja.

VENDE-SE — Uma boa machina de discos para pintar. — Rua Diario de Pernambuco, n. 13.

MUTILADO

DIARIO DE PERNAMBUCO

PERNAMBUCO — BRASIL — RECIFE — TERÇA-FEIRA, 15 DE SETEMBRO DE 1936

Banquetes realizados com migalhas

A obra de meia duzia de vigarios matutos, da batina surrada, côr de burro quando foge

Gomes MARANHÃO

(Para o DIARIO DE PERNAMBUCO)

Existe ahi pelo interior uma meia duzia de vigarios que tem feito bom em favor da meninada pobre. Com um esforço que não é desse mundo, batem por pós e por pedras, amolam a paciencia dos coroneis endinheirados comtanto que possam enfiar uma carta de ABC na mão do menino, cujo pae não ganha nem para comer. Levam, assim, adeante, uma cruzada que merece as melhores sympathias e o incentivo de quantos conhecem o desmantello sem nome, a pobreza inqualificavel do ensino publico no matto.

Um horror de creanças do bucho empinado de lombrigas leva o dia inteiro fazendo arte, "porcaria", comendo vicio, porque não tem escola pra ir ou, senão, falta-lhes um vestido de linho, uma vez que é prohibido chegar nu' na aula.

• •

Ainda outro dia eu conversava com o vigario de Correntes a respeito dessas coisas. O padre Thaumaturgo, ali na sua parochia, faz o possivel para dar um geito nisso. Basta dizer que a matricula das escolas parochiaes passa quinão nas do Estado e do Municipio reunidas. Além do mais trata-se duma gente que entra na escola apenas com a cara, porque a muitos o padre arranja até roupa. Um acontecimento desse enthusiasma a qualquer pessoa, mesmo áquellas que cão vêem com bons olhos a figura dum padre. E não é pra menos. Porque precisa o camarada possuir um coração muito largo para se metter em semelhante empreza, sem pensar noutros resultados materiaes dahi decorrentes que não alguns vagos muito obrigados.

• •

E' a uma obra como essa do vigario de Correntes, do padre Guedes, em Vicencia, e de tantos outros modestos curas matutos por ahi afóra, que o governo deve amparar, procurando, no minimo, fornecer moveis, materiaes para taes escolas. O pouco que fizer nesse sentido valerá muito, porque aquelles que vão lidar com esse auxilio já estão acostumados a transformar as migalhas em banquetes de férias e primeira communhão da garotada, esmolas em livros, tamboretes, etc.

Preso em flagrante um chantagista

Expediente usado pelo malandro para levar o dinheiro alheio

Um audacioso malandro por meio de um ardil conseguiu extorquir do sr. Raphael Addobbatti, em dias da semana passada, a importancia de 100$000.

Dizendo-se collector de obulos para uma festa de caridade, levou, assim, dinheiro sem grandes difficuldades.

Dias depois o sr. Addobbatti foi informado de que o pretexto invocado pelo tal

Leodegario Arruda Faria

individuo era mentiroso e que elle não passava de um refinado gatuno.

UM TELEPHONEMA

Sabbado, á tarde, aquelle industrial recebeu um telephonema solicitando certa contribuição para uma projectada homenagem ao director da Recebedoria.

O sr. Addobbatti meio desconfiado do negocio, prometteu que assignaria a importancia, dizendo no entanto que não poderia attendel-o naquelle momento, pois estava de saida.

A insistencia do promotor da homenagem em ser o mais breve possivel attendido despertou suspeitas da parte do sr. Addobbatti.

Acertou logo com o mesmo que pagaria a sua quota, no dia seguinte em sua residencia, no Giquiá.

Combinada a hora, o portador deveria apresentar-se com um cartão que o identificasse.

Certo de que se tratava de nova chantage, o sr. Addobbatti convidou o investigador Guerra para presenciar o acto.

AS PROVIDENCIAS

Tomadas todas as providencias para o melhor exito da diligencia, ficaram os interessados aguardando o momento.

A' hora marcada apresentava-se-lhe no Giquiá, um individuo de cor morena, pedindo para ser apresentado ao dono da fabrica para quem trazia um cartão.

Immediatamente foi o mesmo conduzido á presença do sr. Raphael Addobbatti, a quem fez entrega do cartão, assignado por Eduardo Ramos Campos, funccionario publico, residente em Olinda, apresentando-lhe o portador como a pessoa autorisada a receber a contribuição combinada na vespera.

O sr. Raphael Addobbatti examinando o malandro, reconheceu pelo defeito da orelha como sendo a mesma pessoa que lhe extorquira os 100$000 já referidos.

PRESO

Nessa occasião surgiu em frente ao malandro o investigador Guerra que lhe deu voz de prisão.

Surprehendido com o que lhe acabava de acontecer, o meliante habilmente interrogado, confessou a sua culpa, dizendo mais que se chamava Leodegario de Arruda Faria, com 30 annos de idade, casado e residente no Torreão.

Procedida uma busca em sua casa, encontrou o investigador um bloco de cartões de visita identico ao usado para a apresentação alludida.

Leodegario está preso no Brasil Novo, aguardando o resultado do inquerito que sobre os seus crimes foi aberto.

AVISO

Não é mistificação **Não é simulação**

E' a verdade que desafia os calumniadores

A MANTEIGA LYRIO

FAZ O QUE PROMETE

Os senhores Carlos Nascimento & Cia., pagaram em seu escritorio, edificio do Banco Agricola, sala 23 — 2.º andar, pelo cheque n.º 575, a importancia de

1:000$000

A' senhora JOANA FERREIRA, sua portadora, empregada do senhor JOSE' LAGRECA, Ilustrissimo Secretario da Fazenda deste Estado.

O pagamento foi levado a efeito na presença da irmã LUCIA, do Hospital Infantil, representantes da nobre Imprensa Pernambucana, pelos jornaes "Jornal do Commercio" e "DIARIO DE PERNAMBUCO", Leandro Barreto e Aubiergio Moreira da Costa, respectivamente pela "Empreza Brasileira de Publicidade" e "Radio Clube de Pernambuco", afóra elementos idoneos do nosso comercio.

NOTA: — Os cheques que são encontrados nas latas da MANTEIGA LYRIO, são pagos imediatamente em nosso escritorio, sem nenhuma sindicancia, sobre as residencias que nos são declaradas; dada sua qualidade de CHEQUES AO PORTADOR.

Cravou friamente a faca no adversario

Ignorado o motivo do crime -- Preso em flagrante, o criminoso foi recolhido á cadeia

Em dias da semana passada registrou-se uma scena de sangue de consequencias funestas na rua da Praia, em Goyanna.

Eram 20 horas, quando a monotonia da cidade foi perturbada com a noticia de um perverso homicidio naquella arteria. Curiosos se dirigiam ao local, encontrando ali o cadaver do popular José Amaro, vulgo Zé Caminhão. O corpo apresentava diversos ferimentos produzidos a faca.

O individuo Severino Gomes, apontado como o criminoso, foi conduzido preso para a delegacia.

COMO SE DEU O FACTO

O delegado José Bomfim, depois de proceder ao inquerito em torno do crime, enviou, hontem, um officio á 2ª. delegacia auxiliar, communicando o facto da maneira seguinte:

Severino Gomes andava desde cedo na rua da Praia e áquella hora encontrou-se com Zé Caminhão. Por motivos que a policia não conseguiu saber, os dois entraram numa discussão, no decorrer da qual o primeiro sacou de uma faca peixeira e friamente cravou-a varias vezes no antagonista.

Antes que pudesse fugir, o assassino foi capturado.

Conduzido á delegacia, a autoridade competente lavrou o auto de flagrancia. Em seguida o preso deu entrada na cadeia publica de Goyanna.

Reuniu-se hontem a Camara Municipal do Recife

Acceito um veto do prefeito

Sob a presidencia do sr. Renato Silveira e com a presença dos vereadores Gratuliano Glasner, Luiz Ramos Leal, José Teixeira Leite, Arthur Gonçalves, Arnobio Graça, Geraldo de Andrade, Jorge Velloso Leal, Hypolito Braga, Agrippino de Lacerda, Zeferino Agra Lima e Octavio L. de Moraes, realizou-se hontem mais uma reunião da Camara Municipal.

EXPEDIENTE

Na hora do expediente, foram lidas as seguintes petições: dos marchantes deste municipio, reclamando contra o projecto de lei, com que se pretende regular o transito de boiadas no primeiro perimetro desta cidade; de Josepha Duarte, de Hortencia Isaura Pires de Albuquerque e de Francisca Maria da Conceição, pedindo sejam perdoados os seus debitos por falta de pagamento de imposto que recaem sobre suas casas; de João de Souza Rodrigues reclamando contra a collecta de seus predios.

O VETO DO PREFEITO AO PROJECTO QUE MANDA CONSTRUIR BANHEIROS PUBLICOS

A Camara tomou conhecimento do veto do prefeito da capital ao projecto do vereador Agrippino Lacerda a respeito da construcção de banheiros publicos para ambos os sexos.

Posta em discussão, fala o vereador Geraldo de Andrade que pede seja o mesmo regeitado, depois de extender-se em varias considerações sobre o assumpto.

O *leader* da maioria, sr. Octavio L. de Moraes defendeu o ponto de vista do chefe do executivo e pediu que a Camara acceitasse o veto, sendo por fim attendido.

REGEITADO O REQUERIMENTO DO VEREADOR INTEGRALISTA

A Camara Municipal regeitou o requerimento de informações apresentado na sessão anterior pelo vereador Arnobio Graça.

Falaram a respeito o sr. Octavio L. de Moraes combatendo-o e os vereadores Geraldo de Andrade e o proprio autor do requerimento, sustentando a procedencia do mesmo, por estar baseado em dispositivo da lei organica.

DESAPROPRIAÇÃO DE PREDIOS

Divulgou-se o parecer n. 32, da Commissão de Organização do Serviço Municipal, o qual termina propondo á casa a approvação dum projecto de lei que desapropria, por utilidade publica, os predios ou terrenos encravados onde o plano de remodelação geral da cidade preveja consideravel melhoria, assim como onde o plano da cidade consigne localisação de determinados typos de edificios, e toma outras providencias sobre essas desapropriações.

Visitará Fernando Noronha uma embaixada academica

Declarações do acad. Mauricio Gomes de Sá ao DIARIO DE PERNAMBUCO

Academicos de Direito que vão á Fernando de Noronha numa pôse especial para o DIARIO DE PERNAMBUCO

Deverá seguir hoje, no Poty, uma embaixada de alumnos do 2º anno da Faculdade de Direito, com o fim de realizar estudos no Presidio de Fernando Noronha. Procuramos ouvir o presidente da caravana, acad. Mauricio Gomes de Sá, que nos prestou alguns esclarecimentos, focalisando os motivos principaes da excursão.

— Nessa viagem — disse-nos o sr. Gomes de Sá — teremos opportunidade de observar o regimen penitenciario e os caracteres psyco-physicos dos criminosos ali existentes. Quanto ao plano de estudos, organisamos uma commissão para elaboral-o, ficando como chefe geral o collega Ribeiro do Valle.

Primeiro que tudo temos a lamentar o facto de não poder nos acompanhar o desembargador João Aureliano, o nosso mestre, que se acha impossibilitado de realizar a viagem. No emtanto, esperamos obter os desejados resultados pelos informes que elle proprio nos forneceu, orientando-nos assim nessa tarefa.

IDENTIFICAÇÃO DE DELINQUENTES

Procuraremos identificar typos de delinquentes, faremos algumas observações em torno do typo antropologico de Lombroso.

Poderão dizer — continúa o nosso entrevistado — que observações desta ordem sejam retrogradas e inuteis. Comtudo, si aquella theoria na parte referente aos caracteres physicos perdeu algo da sua relevancia, com os estudos psychologicos feitos sob a orientação dos professores Patrizi e Ingenieros, já em nossos dias os estudos endrocrinologicos de Vidoni, Marañon e Ruiz-Funes, da Universidade de Murcia — que com a sua obra *Endocrinologia y criminalidad* obteve o premio Lombroso-1927 — vieram affirmar que a theoria lombrosiana resurge em grande parte no seu aspecto biologico.

No emtanto, é a parte psychologica que mais nos preoccupa. Veremos os antecedentes dos criminosos, o seu estado actual de periculosidade de accordo com os principios de individualisação da pena, porque é neste sentido que se criam as actuaes legislações penaes modernas, como sejam o projecto Ferri de 1921, o codigo cubano e mesmo o actual projecto do Codigo Penal Brasileiro."

COMPONENTES DA CARAVANA

Em seguida o academico Gomes de Sá informa sobre a organização e os componentes da embaixada que se acha assim constituida: Democrito Arruda (secretario), José Ribeiro do Valle (chefe geral de estudos), Fernando Nobre Barreto e José Sebastião Teixeira (da commissão de elaboração do plano de estudos), Henry Scott Dobbin, Pedro Cupertino Callou, Erasmo de Queiroz Campos, Ananias Campos, Jorge Medeiros de Souza, Francisco Rodrigues de Miranda, Oscar Gomes de Oliveira, Paulo Pessôa Guerra, Francisco Guedes de Mello e Antonio Lisbôa Calheiros.

A missa em acção de graças pelo anniversario de dom Pedro Henrique de Bragança

Aspecto da missa em acção de graças pelo anniversario de dom Pedro Henrique

Foi celebrada ante-hontem, ás 8 horas e meia, na Basilica do Carmo, a missa em acção de graças pela passagem do 27º anniversario natalicio de dom Pedro Henrique de Bragança, pretendente ao throno do Brasil.

A missa foi iniciativa da seguinte commissão: barão de Suassuna, d. Antonia Correia de Araujo, deputado Ruy Bello, Benedicto Nunes da Silva, dr. Trindade de Meira Henriques, cel. Pedro Paranhos, dr. A. Novaes Filho, Antonio C. Pontual, dr. Ferreira dos Santos, cel. Francisco de Queiroz Monteiro, Vicente do Rego Monteiro, dr. Avelino Cardoso, dr. Nilo Pereira, dr. Murillo Guimarães, dr. Torquato Castro, cel. José A. Araujo Lima, dr. José Correia de Oliveira dr. Ladislau Porto, Guilherme Auler.

A basilica do Carmo estava repleta de familias, notando-se a presença de pessoas de destaque social, estudantes, commerciantes.

A orchestra e a "Schola Cantorum" do prof. Miguel Barkokebas acompanharam a cerimonia religiosa. Depois da missa foi cantado o Hymno da Independencia, que foi executado pela primeira vez em 8 de setembro de 1822, e que é da autoria de Dom Pedro I.

Pela commissão foi enviado um telegramma de parabens ao anniversariante.

No interior froam celebradas missas em acção de graças nos seguintes municipios: Ouricuri, ás 8 horas pelo padre Pedro Modesto; Leopoldina, ás 9 horas pelo padre Sizenando Sá Barreto; Flores, ás 7 horas pelo padre Renato Menezes; Afogados de Ingazeira, ás 7 horas pelo padre José Amancio; Caruaru', ás 7 horas pelo conego Julio Cabral; Bezerros, ás 8 horas pelo conego Alexandre Cavalcanti; Amaragy, ás 7 horas pelo padre Annibal dos Santos; Victoria, ás 9 horas pelo padre Argemiro Figueiredo.

O dentista foi furtado

LEVADO PELO LARAPIO O MATERIAL CIRURGICO

O dentista José Tavares de Albuquerque apresentou hontem na Secção de Investigações queixa a proposito do furto de que foi victima, no Hotel Bom Jardim, no municipio do mesmo nome.

O malandro, cujo nome o queixoso indicou na policia, furtou todo o material cirurgico que se achava dentro de uma bolsa.

O sr. José Tavares avalia o seu prejuizo em importancia superior a ..... 1:500$000.

Espancamento em Timbaúba

Num desses ultimos dias, registrou-se um espancamento em Timbaúba. O mesmo foi occasionado por motivos sem importancia.

José Gomes Evangelista, vulgo Tobias, agrediu a cacete sem [illegible] José Cabral de Vasconcellos e o espancou desastradamente.

A policia local tomou conhecimento do facto e instaurou inquerito.

Com um tiro no peito

Em consequencia de uma aggressão soffrida em Victoria, onde reside, chegou hontem nesta capital o jornaleiro Manoel Pereira da Cunha, de 21 annos, solteiro.

Apresentava ferimento por projectil de arma de fogo no peito direito.

Assassinou o desaffecto em Agua Branca

O criminoso apezar de perseguido pelo clamor publico, conseguiu fugir

No logar Bomba, districto de Agua Branca, do municipio de Bebedouro, verificou-se uma assassinio em dias deste mez. O facto hontem chegou ao conhecimento do 2º. delegado auxiliar.

A policia local instaurou inquerito que está em vias de conclusão.

Conforme ficou apurado, o crime assim se desenrolou.

O CRIME

Manoel Victalino de Espinola ficara inimigo, por motivos particulares, de Luiz Florencio dos Santos, mais conhecido por Luiz Nunes.

Numa discussão occorrida, ultimamente, Victalino fez uso de uma faca que trazia á cinta, fazendo tombar sem vida o seu contendor.

Após o delicto, o homicida tentou fugir, mas foi perseguido por moradores que affluiram ao local ao ouvir os gritos de Luiz Nunes.

Manoel Victalino ainda empunhava a arma, quando alguns populares o subjugaram.

O preso caminhou, então, para a delegacia da localidade com grande acompanhamento de curiosos.

O assassino aproveitou-se, porem, de um momento de descuido e conseguiu romper os seus perseguidores, evadindo-se.

Muitos foram os que sairam no encalço do fugitivo.

Entretanto, não o avistaram mais.

O delegado Sebastião Horacio de Souza communicou-se com as autoridades policiaes dos municipios visinhos, afim de capturar o criminoso.

Foi instaurado o necessario inquerito.

Muitas testemunhas prestaram declarações.

O Dia da Economia

COMMEMORA-SE A 31 DE OUTUBRO PROXIMO

A exemplo do que as Caixas Economicas do mundo inteiro fazem, tambem será commemorado entre nós no dia 31 de outubro deste anno o "Dia da Economia".

O Conselho Administrativo da Caixa Economica Federal deste Estado está estudando uma serie de medidas afim de que essa data tenha no Recife certo relevo.

Visa o certamen estimular a intensificação da abertura de cadernetas de depositos populares, augmentando assim o numero das que já se encontram em circulação.

Victima de um conto de vigario

Logrado em 500$000

Um negociante do interior de Alagoas foi hontem ás 11 horas furtado na importancia de 500$000 por meio de um conto de vigario.

O processo adoptado já é demasiadamente conhecido e muito em uso pelos vigaristas Odorico, Celso, "Zuca", "Dente de Ouro", "Pisca-Pisca" e outros malandros "especialisados".

Não é o primeiro otario que vae á policia queixar-se de logro dessa natureza.

Contou o matuto ao commissario que ás 11 horas de hontem, quando ia de passagem pela rua Duque de Caxias, um individuo delle se se approximou e perguntou-lhe se era negociante no interior do Estado, ao que o interrogado respondeu affirmativamente.

Deante disso o individuo lhe declarou que era maritimo e que dispunha, a bordo de certo navio, de grande quantidade de chapéo do Chile para vender a preços vantajosos. Convidou-o a ficar com uma partida da mercadoria.

— "O negocio é vantajoso para o sr.. — disse o malandro — e só depende de dinheiro á vista e um pouco de cautela porque a policia do porto não permitte vender os chapéos.

O NEGOCIO

Certo de que tinha conseguido convencer o matuto, o vigarista perguntou de quanto a sua victima dispunha para o "negocio".

Respondeu-lhe esta que possuia .... 500$000 em cedula. Passou-lhe a nota. O gatuno pegou e collocou-a numa enveloppe que entregou ao commerciante.

Nessa occasião é que vae o truc. A enveloppe que o malandro passa ás mãos de sua victima é uma outra que elle traz palmilhada, contendo papeis velhos, e a que contem o dinheiro é por elle guardada.

Depois disso com todas as recommendações, se dirigiu para as Docas afim de effectuarem o "negocio", pedindo-lhe o "gajo" que, para evitar suspeitas não o acompanhasse muito de perto.

LOGRADO

Ao voltar de uma esquina, o malandro desappareceu e o homem então comprehende que fôra logrado.

Immediatamente abriu a enveloppe notando que em logar do dinheiro havia apenas papeis de jornaes.

A policia de posse da queixa tomou providencias para captura do vigarista.

Aggredido e ferido a bala

Procedente do municipio de Bicada, chegou, hontem, á noite ao Hospital de Prompto Soccorro o jornaleiro Pedro Francisco, de 35 annos, com um ferimento penetrante por arma de fogo no thorax.

Submettido aos primeiros cuidados medicos, foi após o paciente removido para o Hospital Pedro II.

Feridos a punhal

No sitio Pagão, districto de Sanharó, do municipio de Pesqueira, no dia 11 do corrente, Julio Alexandre da Silva praticou diversos ferimentos a punhal em José Cordeiro Sobrinho e Milton Couto Magalhães.

Motivou o delicto questões de somenos importancia.

Após o facto, Julio fugiu.

Dos feridos, acha-se em estado grave José Cordeiro, com profundas facadas pelo thorax.

JAPÃO

OS COMMUNISTAS ATACAM UM TREM MILITAR NIPPONICO

TOKIO, 14 (A. U.) — Communistas de Muleng, Mandchukuo, que 250 communistas atacaram um trem militar japonez.

Nessa investida os russos mataram [illegible] officiaes e soldados e tiveram 65 feridos.